

**Функциональные
характеристики, установка,
эксплуатация AMBER HRMS**

Функциональные характеристики AMBER HRMS

Система для поиска и найма персонала.

Уменьшает сроки подбора персонала.

Освобождает рекрутера от рутинных операций.

Обеспечивает прозрачность процессов для внутренних заказчиков.

Решает задачи

- Упростить процессы подбора персонала для рекрутеров
- Сократить сроки закрытия заявок на требуемых специалистов
- Освободить рекрутеров от рутинных операций, связанных с подбором и оформлением персонала
- Организовать единую базу кадрового резерва для сотрудников компании и филиалов
- Автоматизировать размещение вакансий на собственном сайте и рабочих порталах
- Автоматизировать сбор откликов и организацию интервью
- Обеспечить прозрачность процессов по закрытию вакансий
- Обеспечить аналитику по эффективности работы HR

Функциональные возможности

- Автоматическое формирование и рассылка дайджестов по открытым в компании позициям с целью закрытия их кандидатами по рекомендации внутренних сотрудников
- Настройка напоминаний рекрутерам о продлении вакансий на рабочих сайтах
- Настройка интеграций с мессенджерами для коммуникаций с кандидатами
- Настройка интеграций с почтой, IP-телефонией, Active Directory, 1С и прочих систем и сервисов, необходимых для обмена данными и аккумулирования информации
- Настройка аналитики для оценки эффективности работы HR менеджеров и подразделения в целом

Полное описание

AMBER HRMS – Система для поиска и найма персонала

Цели разработки:

1. Максимально упростить работу рекрутеров по поиску, выбору и оформлению персонала
2. Снять все рутинные операции с рекрутеров, связанные с публикацией вакансий, организацией интервью, оформлением документов
3. В несколько раз ускорить темпы закрытия внутренних заявок на новых сотрудников

Реализованные возможности

Оформление заявок на подбор специалиста

От внутреннего Заказчика в службу HR поступает заполненный по шаблону профиль кандидата, где отражены предстоящие задачи, обязанности, требования к квалификации, стажу и иные критерии выбора успешного кандидата.

Заявка поступает в HRMS-систему, где закрепляется за ответственным рекрутером, согласно принятым в компании алгоритмам. Ответственный получает уведомление и ссылку на задачу – приступить к поиску и закрыть вакансию в определенные сроки.

Руководитель HR службы видит все поступающие в работу заявки, при необходимости их перераспределяет, контролирует их -выполнение.

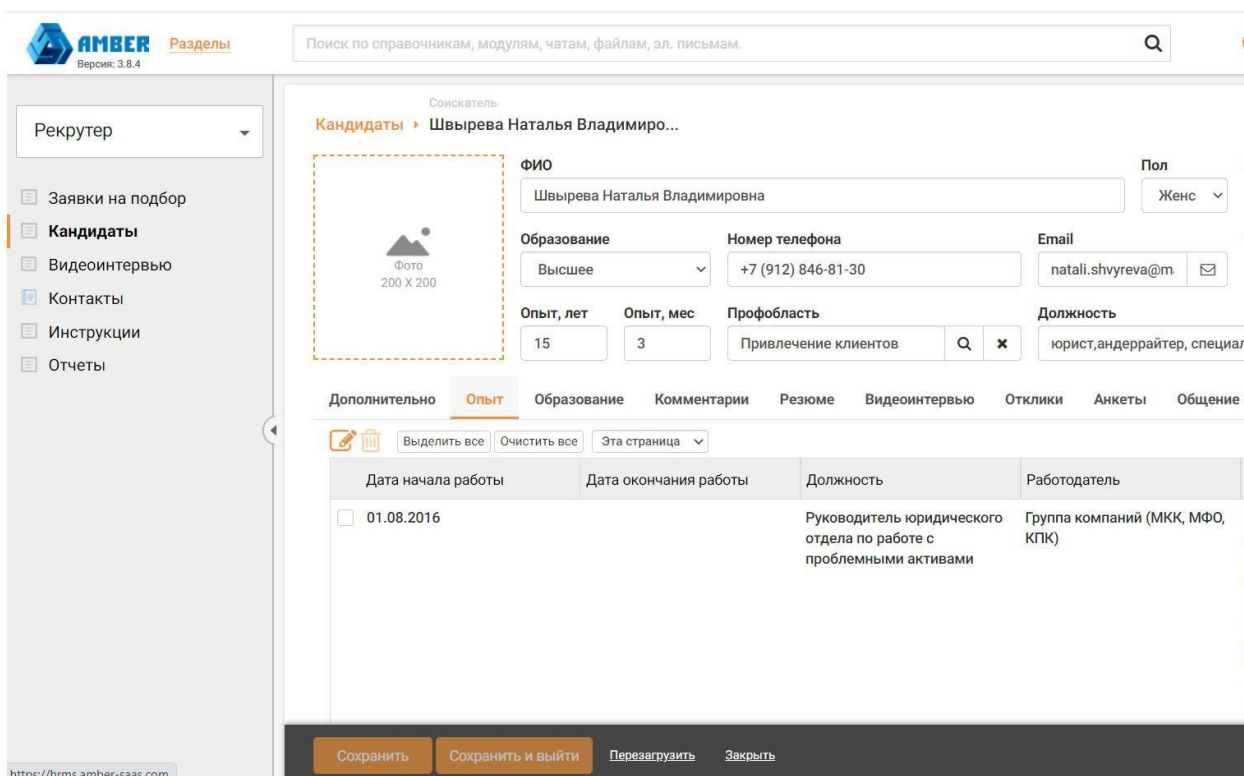

Публикация заявок на рабочих сайтах и внутренних ресурсах для поиска кандидатов

После того, как заявка взята в работу, ее нужно опубликовать на всех рабочих сайтах, с которыми сотрудничает компания, а также на собственных сайтах, порталах, в информационных дайджестах и внутренних рассылках. Этот процесс в AMBER HRMS полностью автоматизирован. Для старта рекрутеру достаточно нажать одну кнопку в Системе. AMBER сам оформляет вакансии на всех рабочих сайтах (hh.ru, SuperJob.ru, Zarplata.ru, Avito.ru и прочих) по стандартам ресурса, включает позицию в дайджест и внутреннюю рассылку, инициирует сбор откликов кандидатов. У рекрутера при желании есть возможность самостоятельно ограничить в системе выбор каналов для публикации.

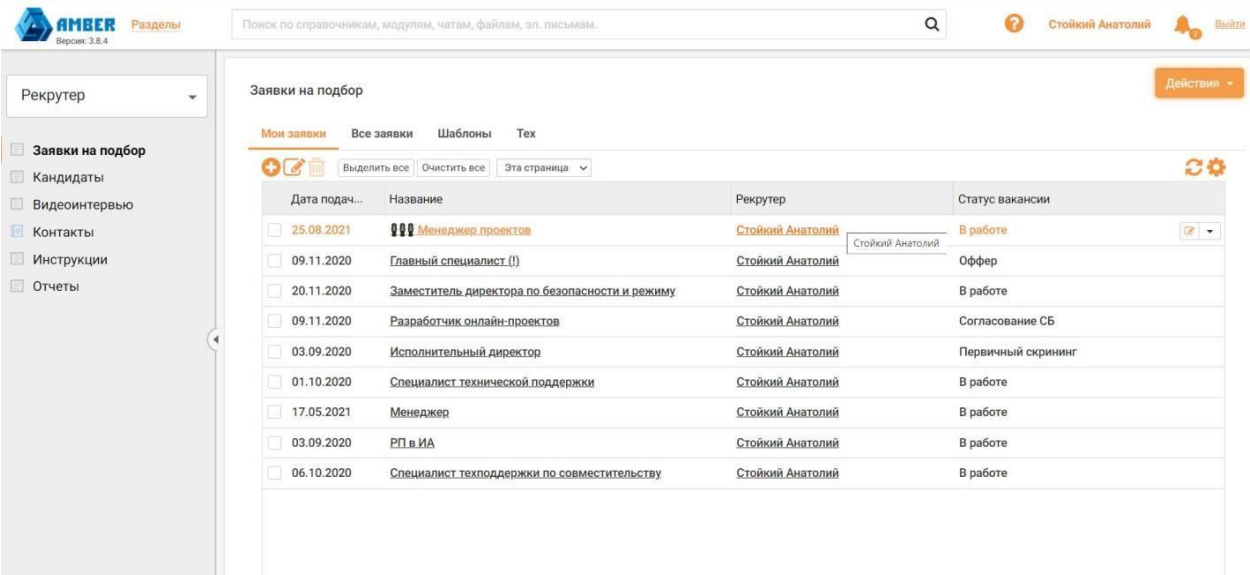

Сбор откликов на вакансии

Все отклики на вакансии, которые поступают с каналов, где они опубликованы, попадают в AMBER. Ответственный рекрутер уведомляется о поступившем отклике письмом на электронную почту или SMS-сообщением. Если до встречи с рекрутером соискателю требуется пройти видео-интервью, он получает ссылку на ресурс, где можно это сделать. Если прохождение видео-интервью не требуется – стартует бизнес-процесс организации собеседования. Рекрутер так же имеет возможность добавить в Систему кандидата вручную, например, в случае если соискатель привлечен силами внутренних сотрудников.

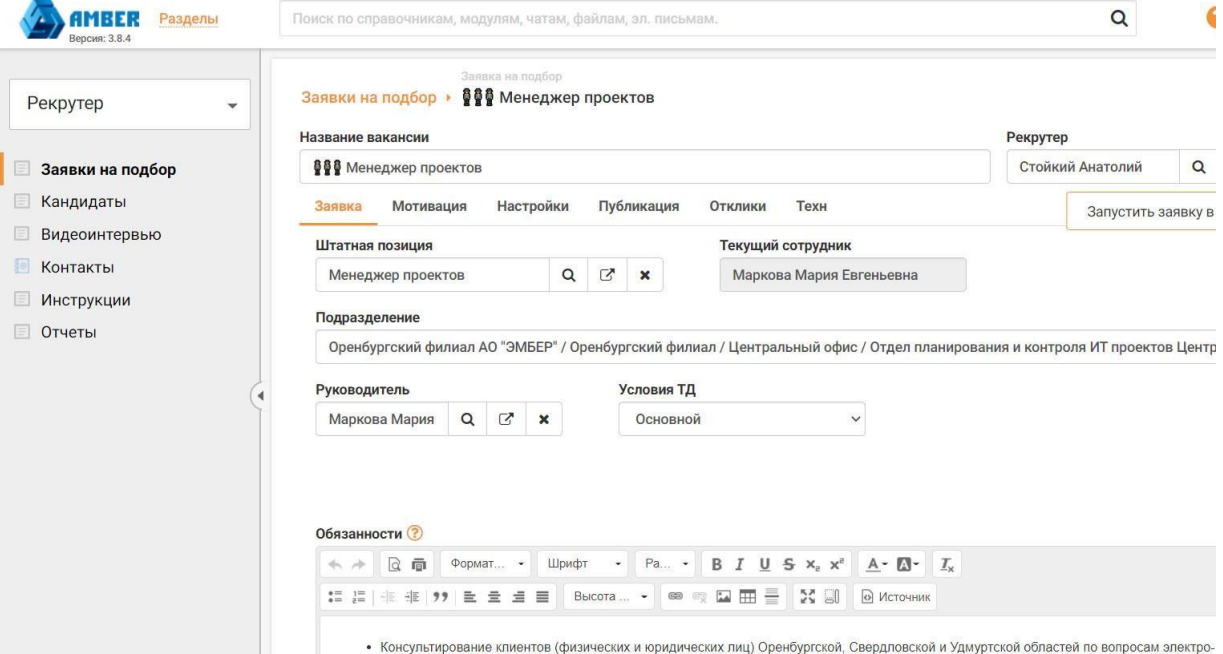

Импорт резюме

В AMBER есть возможность массового импорта резюме с файловых ресурсов и иных источников. Резюме могут быть представлены в форматах doc, exl, pdf, rtf, txt и прочих. При импорте вся заполненная в резюме информация переносится в соответствующие

поля Системы автоматически, с тем чтобы рекрутеры могли в последствии осуществлять поиск подходящих кандидатов, пользоваться фильтрами, формировать выборки кандидатов по любым параметрам.

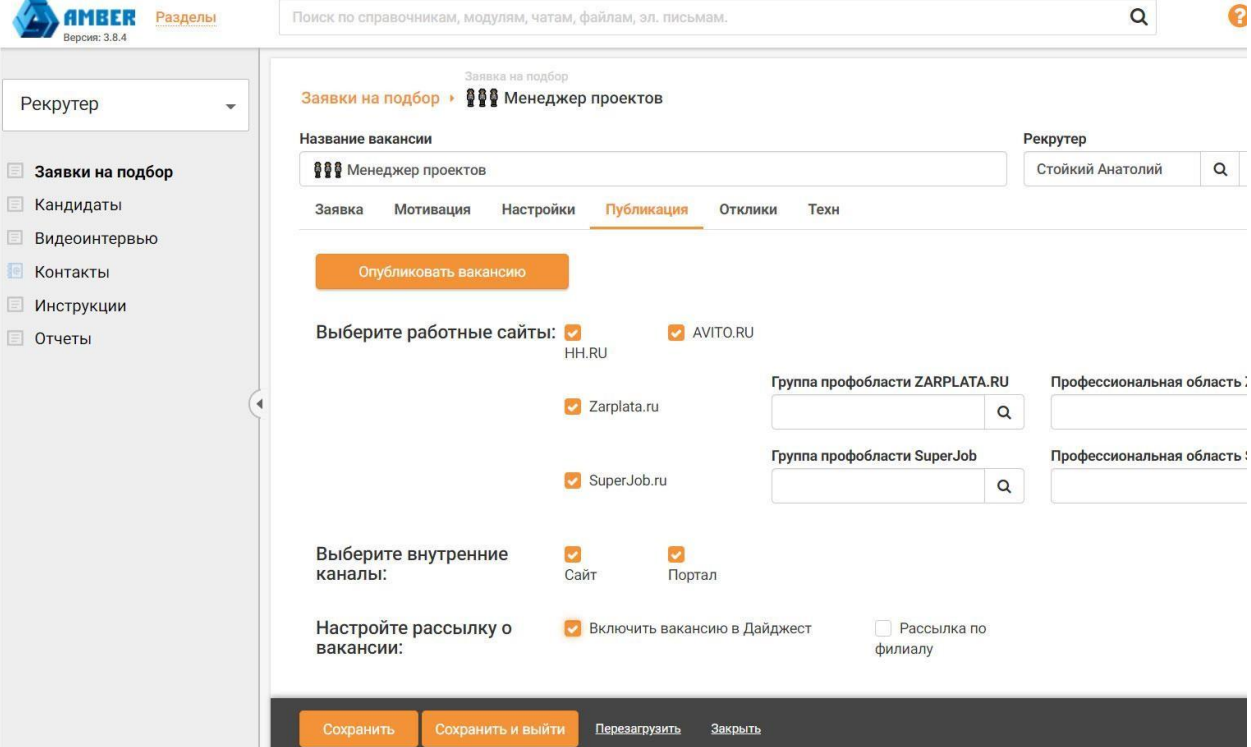

Проведение видео-интервью без участия рекрутера

На некоторых вакансиях существует ряд пожеланий к внешности, дикции, грамотной речи и прочих, соответствие которым можно выяснить без очного интервью, экономя тем самым временной ресурс рекрутера и соискателя. Для выяснения этих соответствий кандидату достаточно пройти видео-интервью и ответить на ряд заранее подготовленных рекрутером вопросов, после чего запись отправляется рекрутеру, и он решает допускать соискателя до очного собеседования или нет.

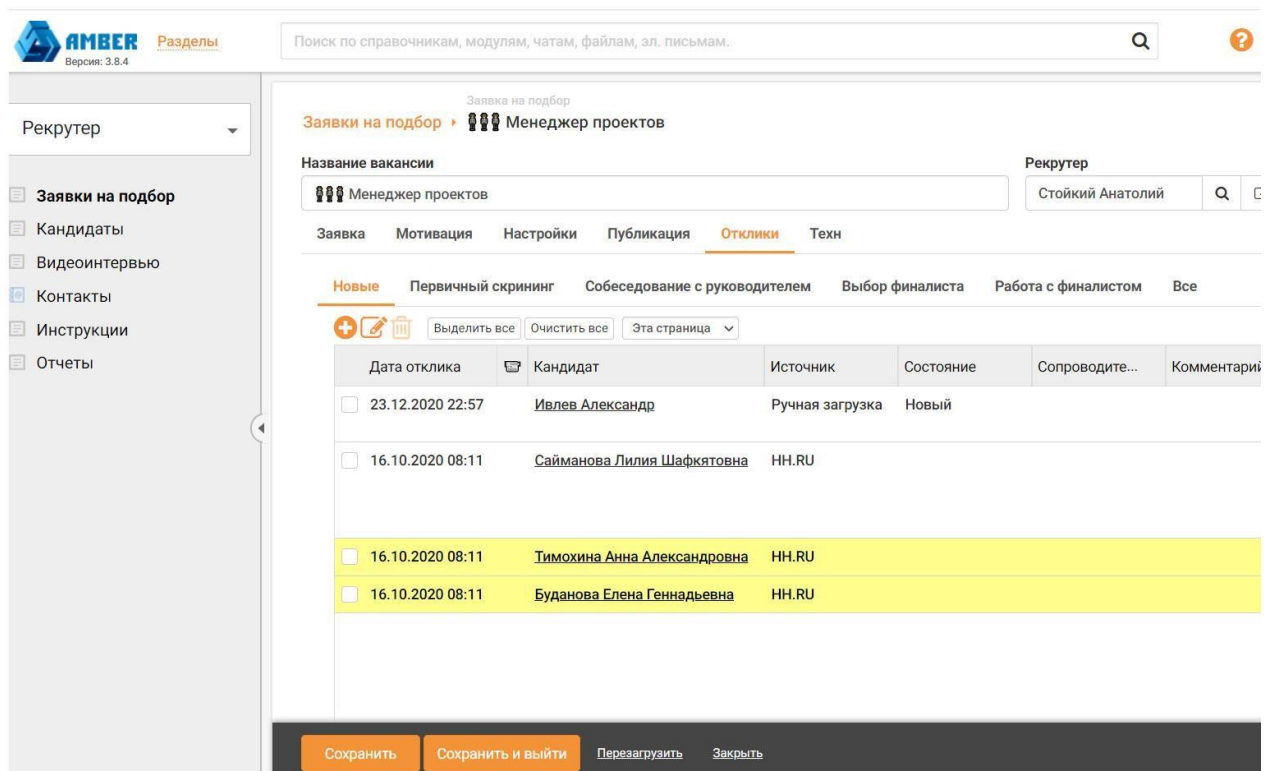

Версия: 3.8.4

Поиск по справочникам, модулям, чатам, файлам, эл. письмам.

Заявка на подбор

Заявки на подбор • Менеджер проектов

Название вакансии: Менеджер проектов

Рекрутер: Стойкий Анатолий

Заявка Мотивация Настройки Публикация **Отклики** Техн

Новые Первичный скрининг Собеседование с руководителем Выбор финалиста Работа с финалистом Все

Выделить все Очистить все Эта страница

Дата отклика	Кандидат	Источник	Состояние	Сопроводите...	Комментарии
<input type="checkbox"/> 23.12.2020 22:57	Ивлев Александр	Ручная загрузка	Новый		
<input type="checkbox"/> 16.10.2020 08:11	Сайманова Лилия Шафьятовна	НН.RU			
<input type="checkbox"/> 16.10.2020 08:11	Тимохина Анна Александровна	НН.RU			
<input type="checkbox"/> 16.10.2020 08:11	Буданова Елена Геннадьевна	НН.RU			

Сохранить Сохранить и выйти Перезагрузить Закрыть

Соблюдение ФЗ 152 о персональных данных

Для того чтобы Компания могла обрабатывать резюме в соответствии с требованиями закона о персональных данных, в случае ручной загрузки базы резюме Система автоматически отправляет соискателю на его контактные данные запрос о разрешении обработки его персональных данных. Если кандидат присылает отказ – его резюме удаляется из базы, если согласен – соответствующее письмо будет сохранено в карточку кандидата.

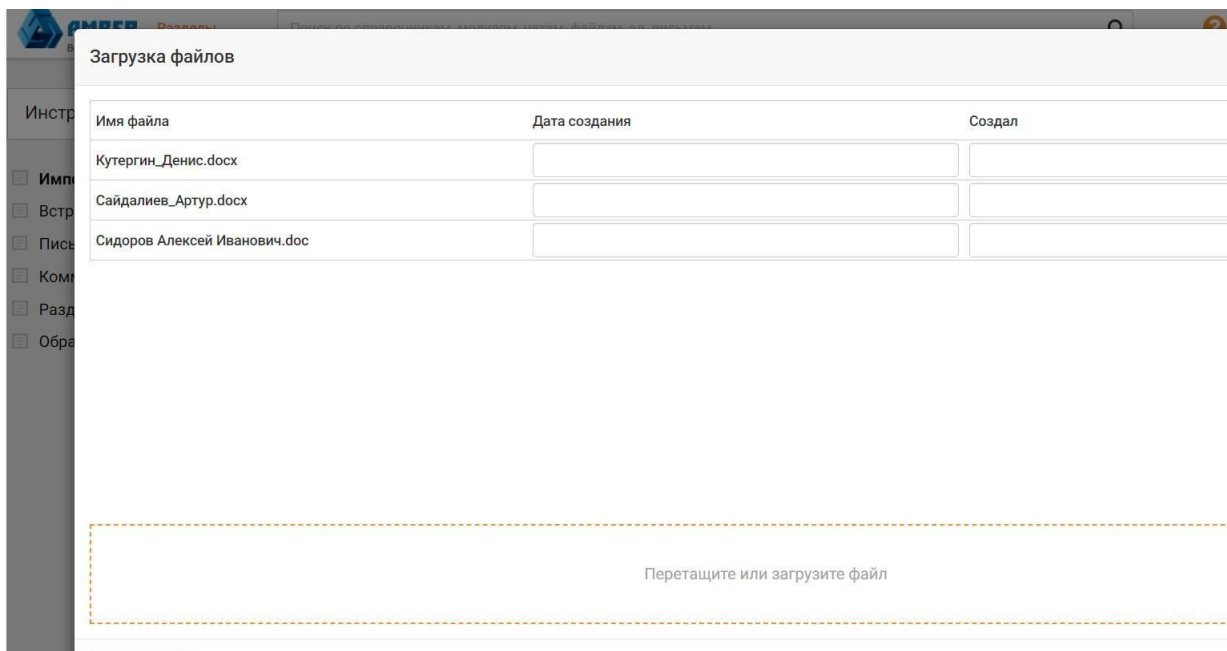

Загрузка файлов

Имя файла	Дата создания	Создал
Кутергин_Денис.docx		
Сайдалиев_Артур.docx		
Сидоров Алексей Иванович.doc		

Перетащите или загрузите файл

Бизнес-процесс организации интервью

После того, как заявка взята в работу, соискатель прошел видео-интервью и прислал согласие на обработку его персональных данных, AMBER инициирует процесс согласования дня и времени интервью. На рекрутера ставится задача об организации интервью. Удобные день и время согласуются с кандидатом автоматически при помощи Viber и Telegram ботов, экономя время рекрутера. При этом бот сам сканирует календарь ответственного сотрудника, находит свободные от встреч интервалы и предлагает кандидату несколько вариантов. После согласования и выбора бот вносит встречу в календарь рекрутера и информирует его сообщением или письмом о том, что собеседование назначено.

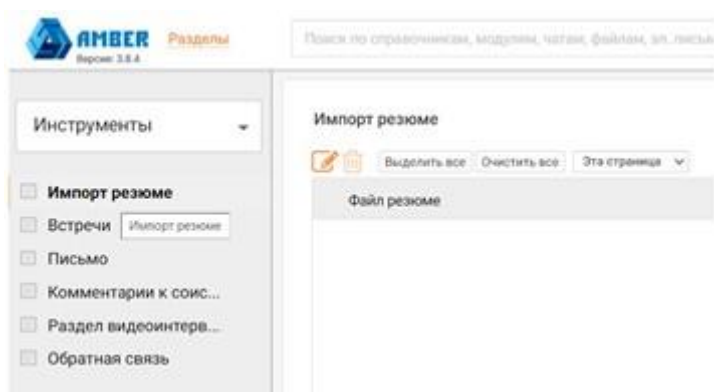

Назначение очных собеседований, сбор информации о соискателе

Почти в любой компании, до прохождения интервью кандидат заполняет внутренние анкеты, согласно принятым в компании шаблонам. При автоматизированном подходе анкеты отправляются соискателю до интервью в электронном виде, полученные от него документы подтягиваются в Систему и направляются в Службу безопасности для проверки указанной информации.

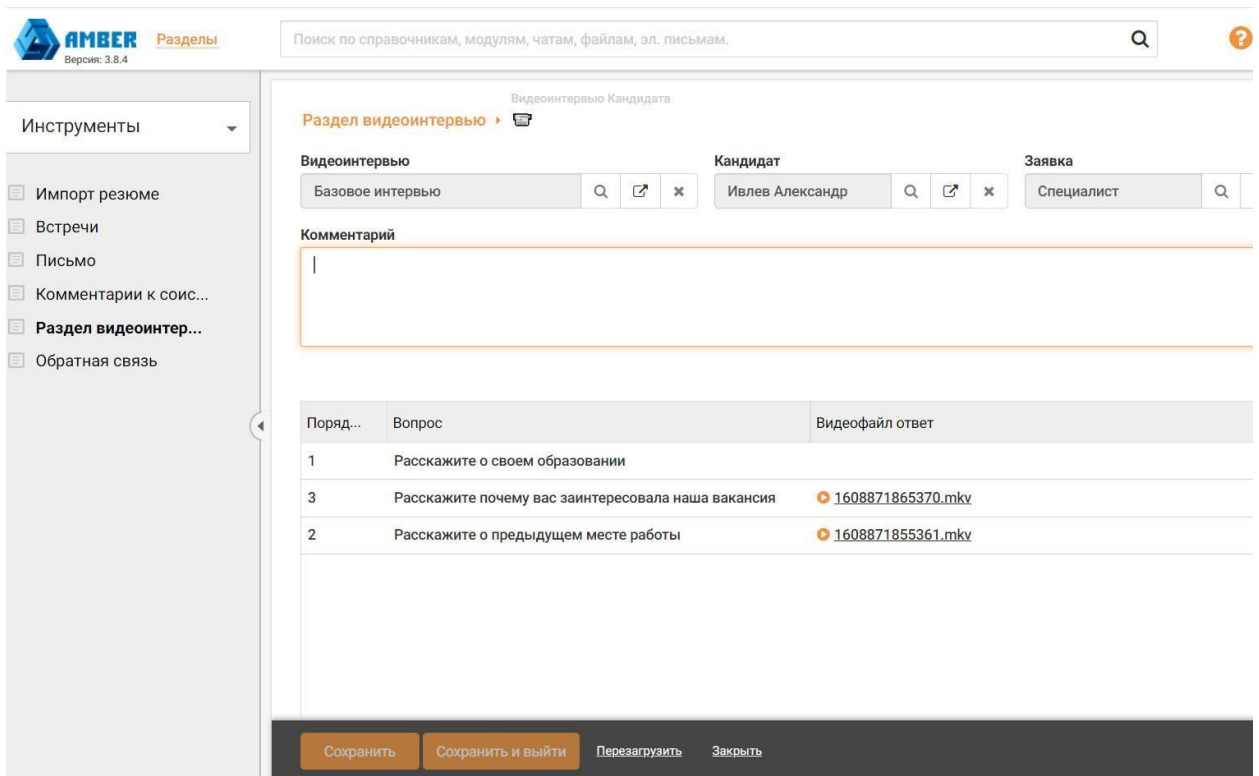

Версия: 3.8.4

Поиск по справочникам, модулям, чатам, файлам, эл. письмам.

Видеоинтервью Кандидата

Раздел видеопросмотров

Видеоинтервью: Базовое интервью

Кандидат: Ивлиев Александр

Заявка: Специалист

Комментарий

Поряд...	Вопрос	Видеофайл ответ
1	Расскажите о своем образовании	
3	Расскажите почему вас заинтересовала наша вакансия	1608871865370.mkv
2	Расскажите о предыдущем месте работы	1608871855361.mkv

Сохранить Сохранить и выйти Перезагрузить Закрыть

Оформление сотрудника, подготовка рабочего места

После одобрения кандидата стартует процесс его оформления и подготовки рабочего места. Все внутренние документы, офер, трудовой договор формируются в Системе по встроенным шаблонам. Все копии документов, полученных от нового сотрудника, хранятся в AMBER. Ответственные исполнителя получают задачи по выделению рабочего места, настройке персонального компьютера, установке необходимого для работы ПО, организации доступов в информационные системы. На основе собранных данных AMBER HRMS создает карточки физических лиц в 1С ЗУП и подтягивает в 1С всю необходимую информацию.

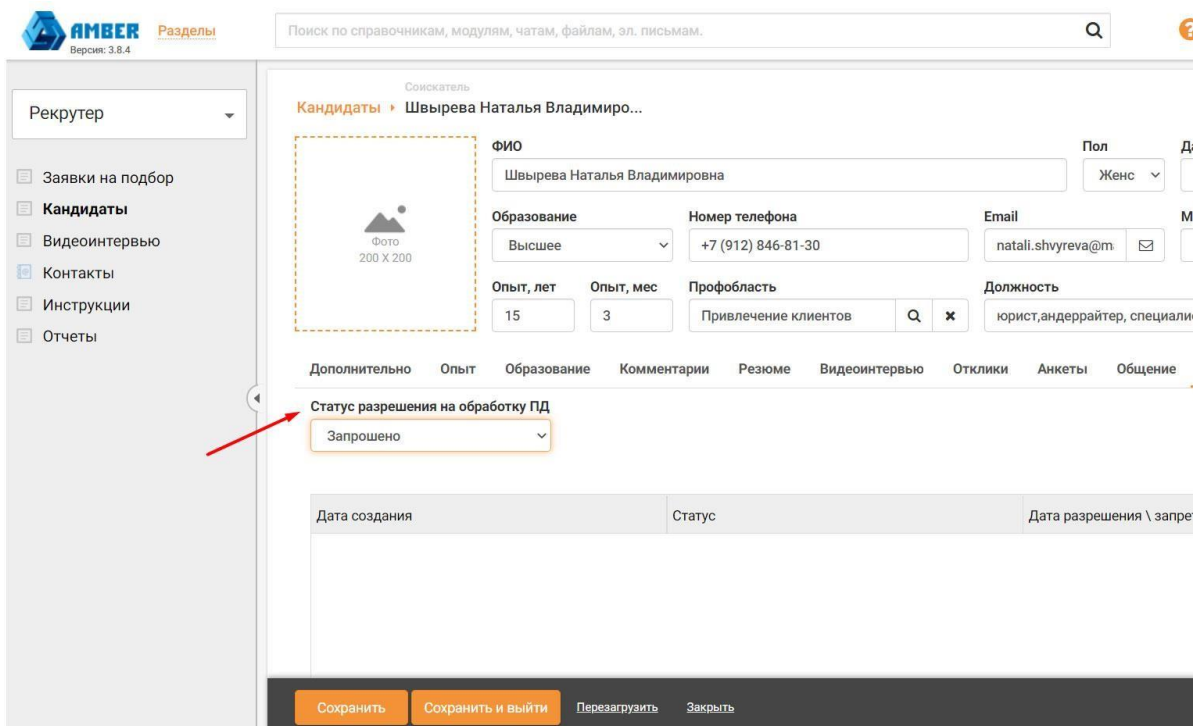

Версия: 3.8.4

Поиск по справочникам, модулям, чатам, файлам, эл. письмам.

Список кандидатов

Кандидаты Швырева Наталья Владимировна

ФИО: Швырева Наталья Владимировна

Пол: Женс

Образование: Высшее

Номер телефона: +7 (912) 846-81-30

Email: natali.shvyreva@m

Опыт, лет: 15

Опыт, мес: 3

Профобласть: Привлечение клиентов

Должность: юрист, андеррайтер, специали

Дополнительно Опыт Образование Комментарии Резюме Видеоинтервью Отклики Анкеты Общение

Статус разрешения на обработку ПД: Запрошено

Дата создания	Статус	Дата разрешения \ запре
---------------	--------	-------------------------

Сохранить Сохранить и выйти Перезагрузить Закрыть

Развертывание системы

Оглавление

<i>Развертывание системы с сайта</i>	<i>3</i>
<i>Развертывание стенда вручную на сервере</i>	<i>5</i>

Развертывание системы с сайта

Для того что бы развернуть стенд только на 3-х пользователей, с лицензиями сроком на 7 дней можно перейти по след ссылке:

http://amber-soft.ru/free_license/

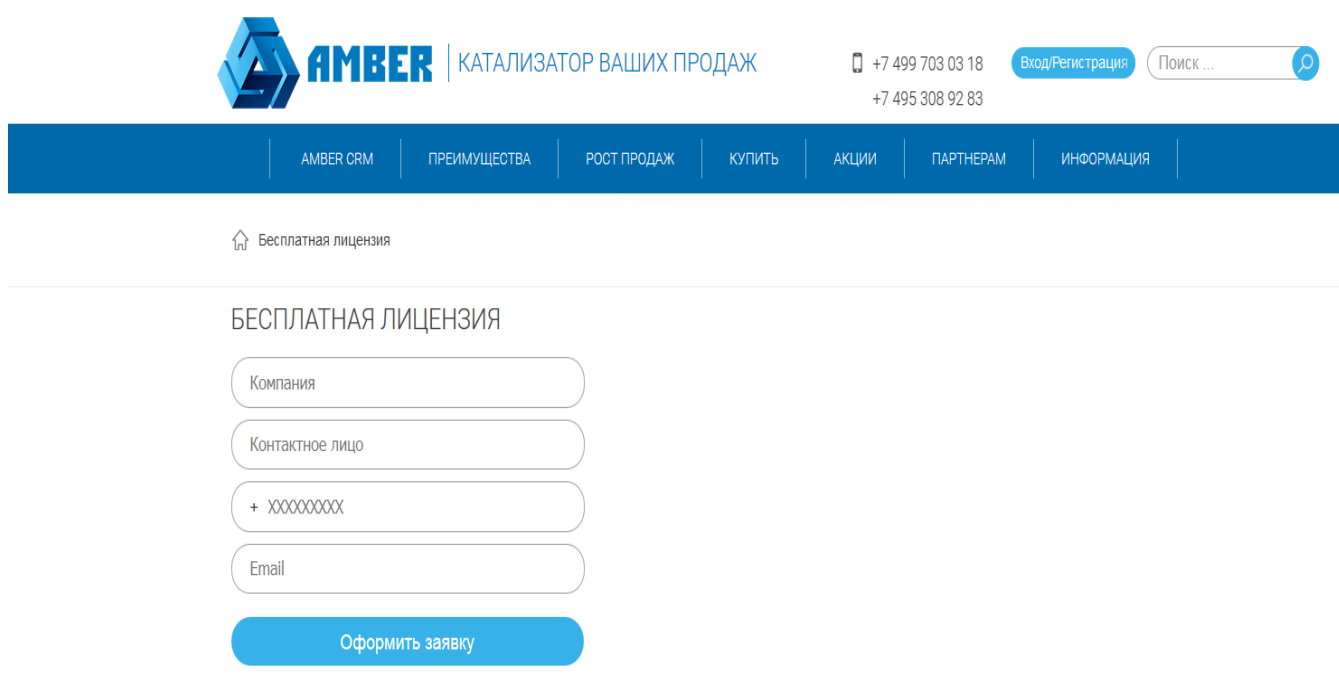

Рисунок 1

На этой форме требуется заполнить 4 поля:

- Наименование компании
- Контактное лицо
- Номер телефона
- Е-мэйл адрес (обязательно, на него будут высланы учетные данные, и ссылка на CRM)

И последний этап:

 Бесплатная лицензия

БЕСПЛАТНАЯ ЛИЦЕНЗИЯ

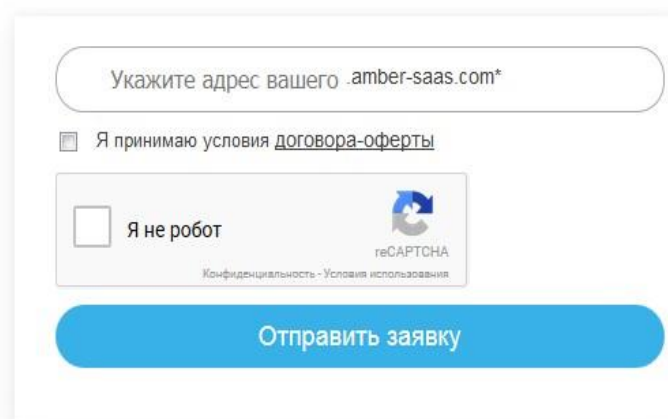

Укажите адрес вашего .amber-saas.com*

Я принимаю условия [договора-оферты](#)

Я не робот 
reCAPTCHA
Конфиденциальность - Условия использования

Отправить заявку

Рисунок 2

Необходимо указать наименование желаемого адреса CRM.

Поставить галочку, о соглашении с условиями, и нажать отправить заявку.

Через некоторое время на указанный адрес электронной почты, придёт ссылка с адресом развернутой CRM системы, а так же логин и пароль от нее.

Развертывание стенда вручную на сервере

Для начала необходимо на сервере, где уже есть развернутая CRM-система, создать новую папку для нового стенда.

Затем берем папку с уже развернутым стендом, той версии которая нам нужна, и копируем из этой папки три основные папки (Admin, Client, WCF) в нашу новую папку.

Рисунок 3

Если система разворачивается на сервере впервые, т.е на стороне клиента, это уже будет коробка. (Как развернуть коробку

см. инструкцию «Руководство по внедрению коробки Amber»)

После этого, тут же на сервере открываем Internet Information Services Manager(IIS)

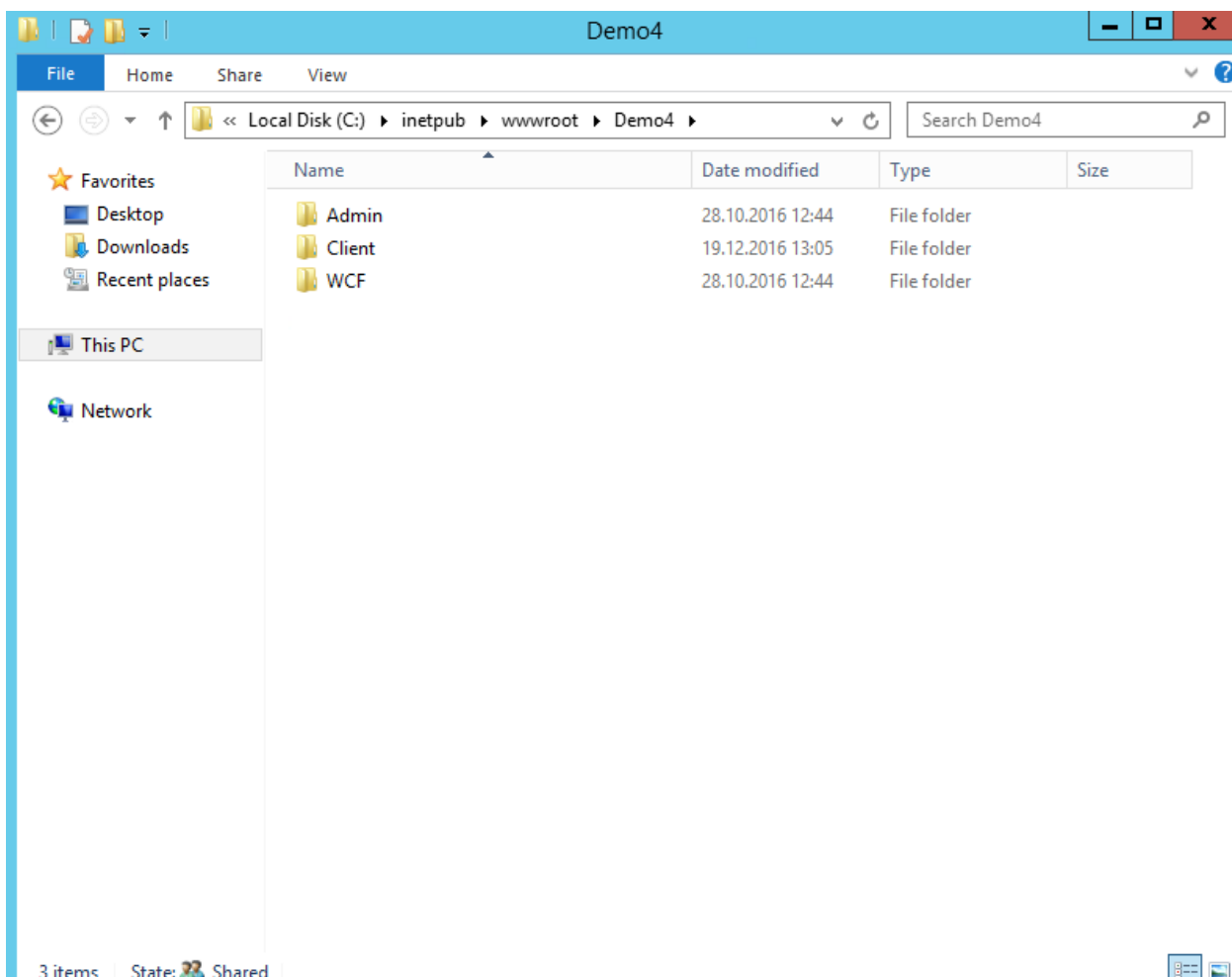

Рисунок 4

И приступаем к созданию сайтов. Щелкнув по папке Site, правой кнопкой мыши, в IISe, из выпадающего списка выбираем Add Website.

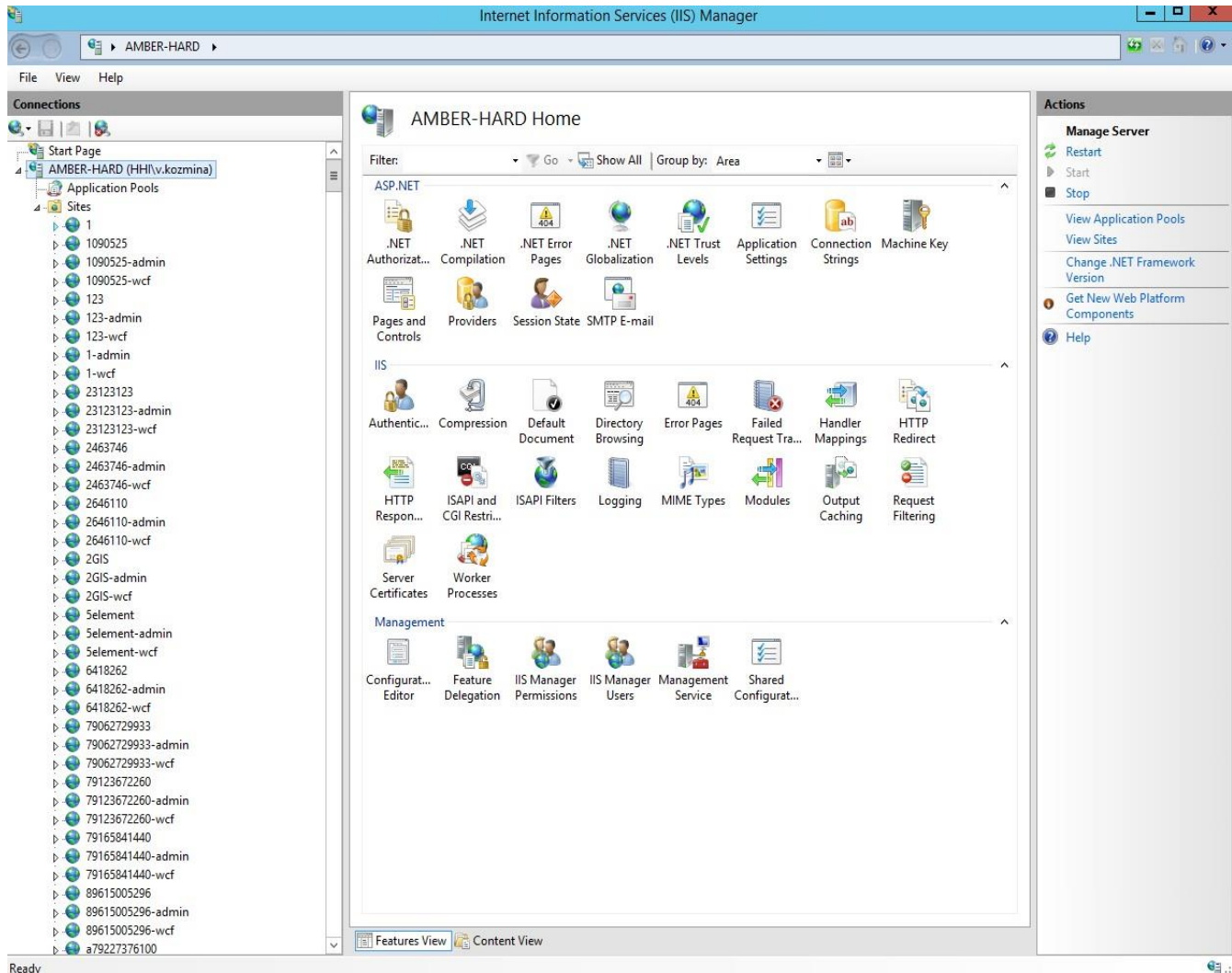

Рисунок 5

Откроется новое окно, поля в котором нужно будет заполнить. Нам требуется создать три сайта для admin, client, wcf.

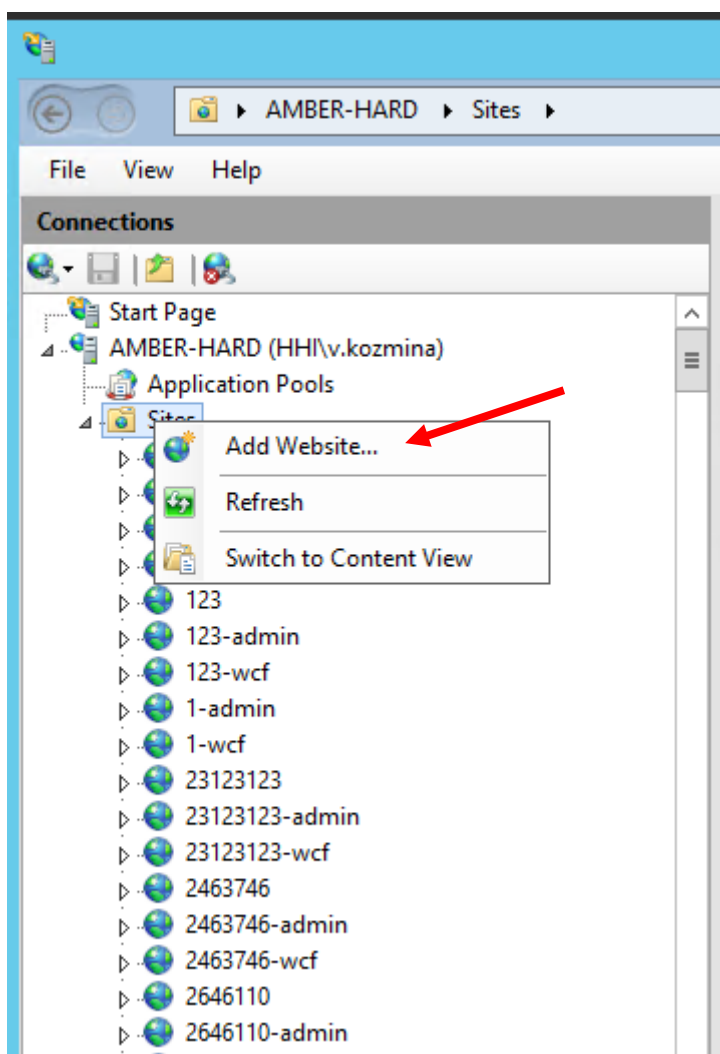

Рисунок 6

Для админа заполняем поля следующим образом:

Other
Рисунок 7

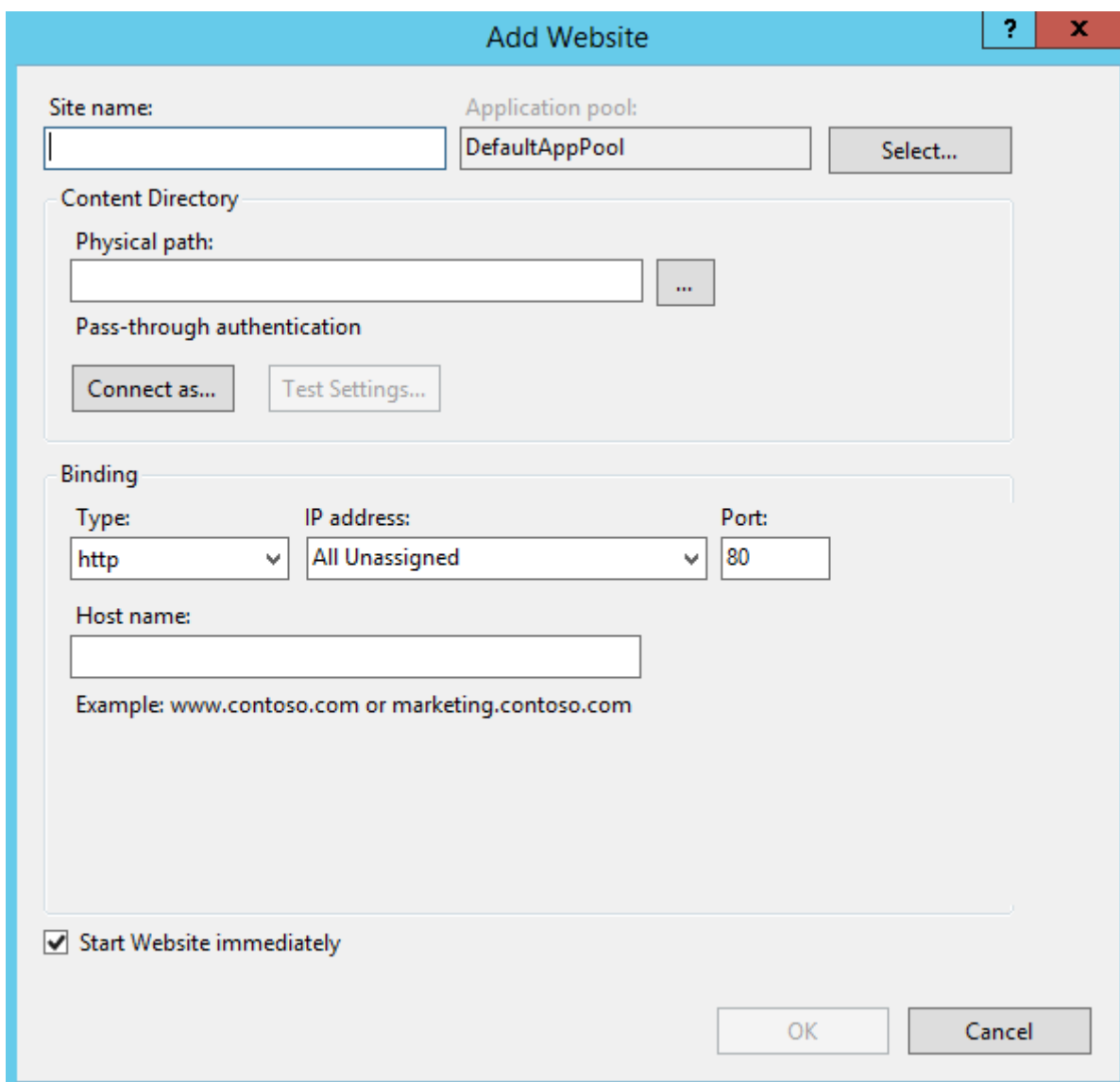
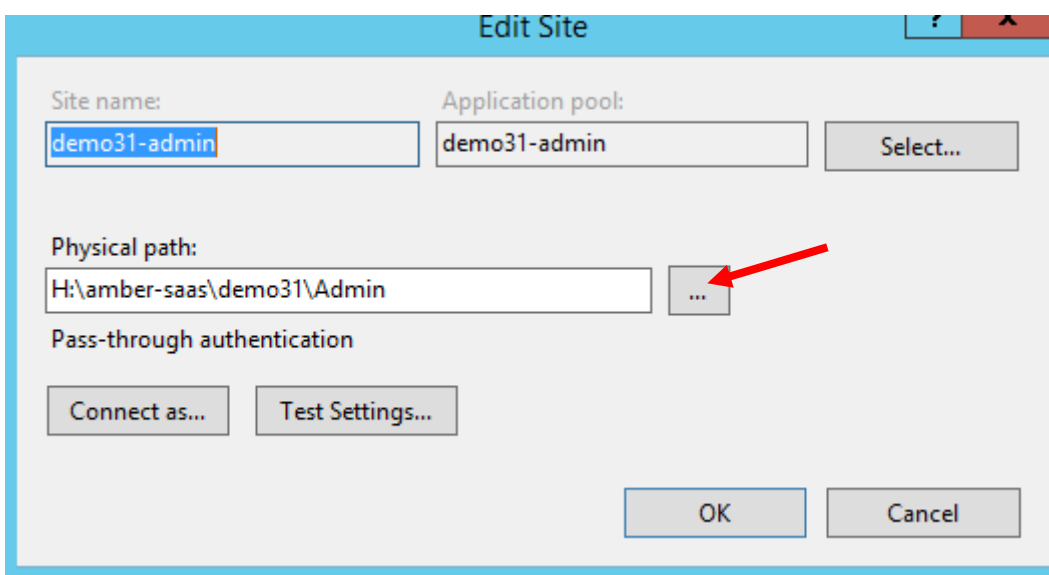

Рисунок 8

Где :

- ❖ Site name-наименование сайта в IISe (имя дает то, которое позже хотим видеть в адресной строке)
- ❖ Physical path-указываем адрес к нашему новому стенду (а именно к папке Admin, либо Client, либо WCF, через кнопку с тремя точками как на рисунке 7.)
- ❖ Type- https защищенное соединение
- ❖ Host name-адрес стенда для админки
- ❖ Port-443 подставляется автоматически при выборе типа

❖ SSL certificate-выбираем amber-saas.com

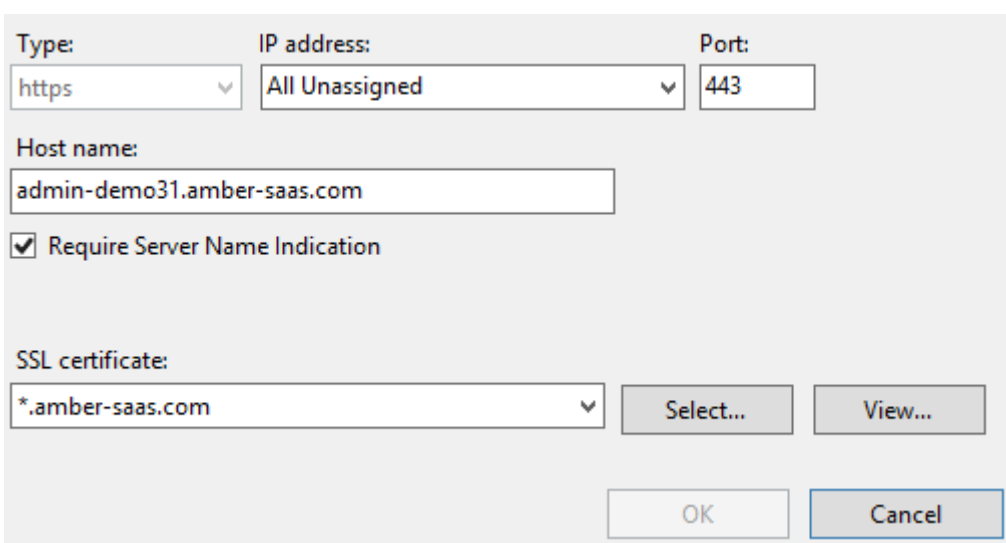
Для клиента данные будут следующими:

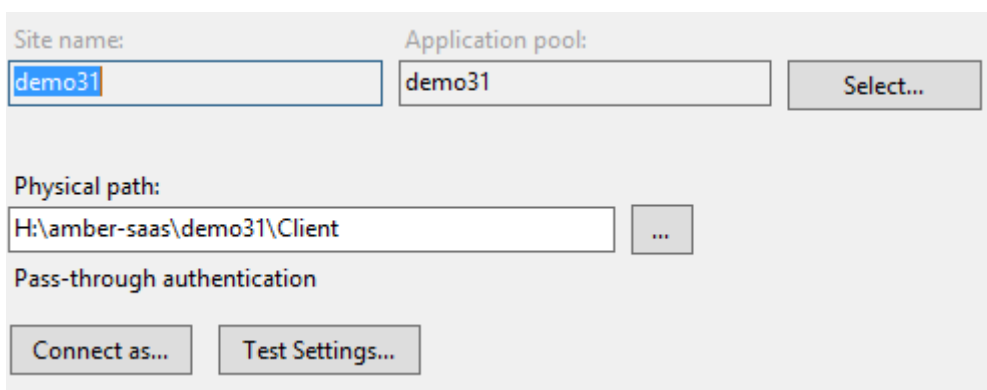

Site name: demo31 Application pool: demo31 Select...

Physical path: H:\amber-saas\demo31\Client ...

Pass-through authentication

Connect as... Test Settings...

Рисунок 9

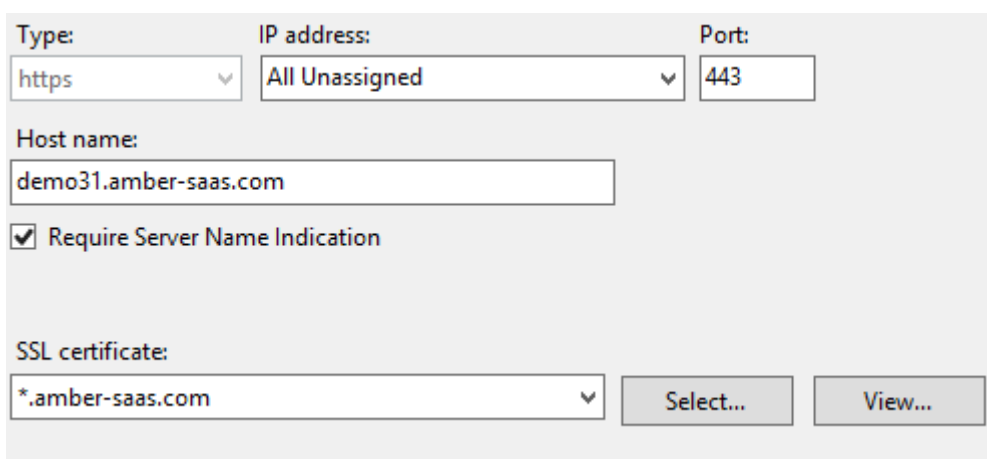

Type: https IP address: All Unassigned Port: 443

Host name: demo31.amber-saas.com

Require Server Name Indication

SSL certificate: *.amber-saas.com Select... View...

Рисунок 10

Для wcf:

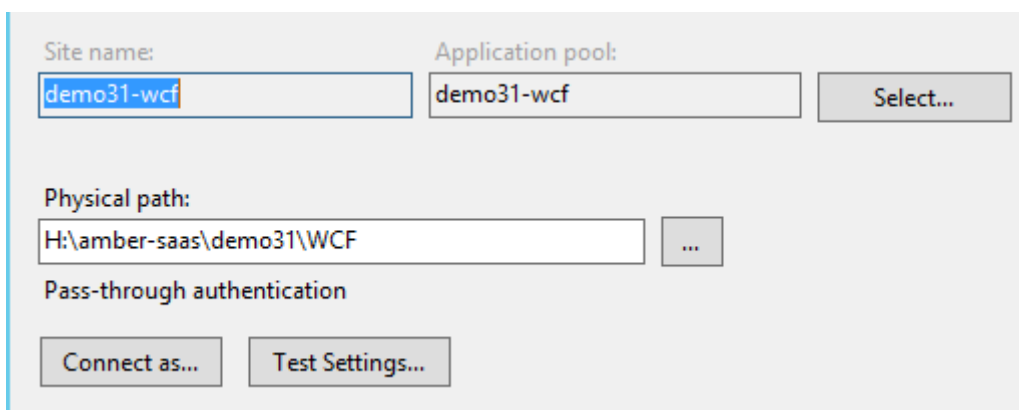

Site name: demo31-wcf Application pool: demo31-wcf Select...

Physical path: H:\amber-saas\demo31\WCF ...

Pass-through authentication

Connect as... Test Settings...

Рисунок 11

Где нужно будет создать два хоста с разным типом данных.

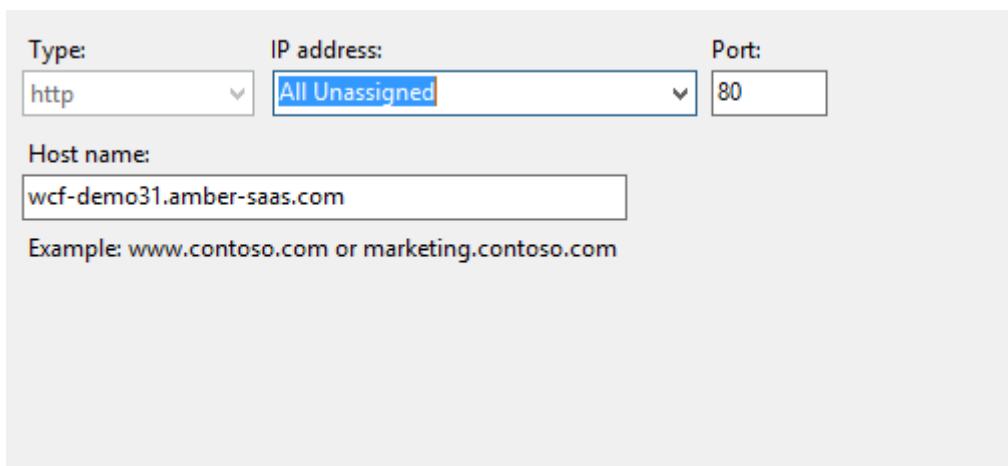

Не защищенное соединение:

Рисунок 12

И защищенное API:

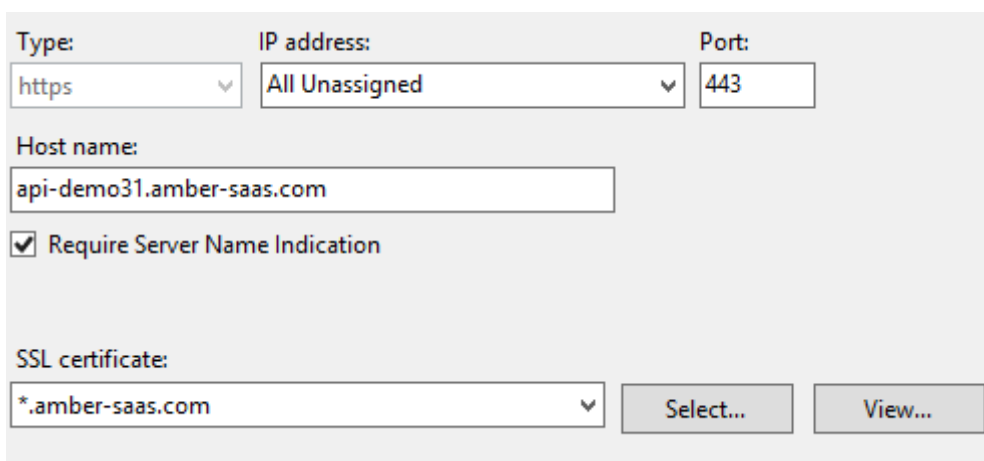

Рисунок 13

После того как создали хост адреса для нового стенда, можно перейти к созданию БД для текущего стенда. БД обязательно должна быть совместимас текущей версией СРМ.

Переходим к инструменту для работы с БД. Например, в Microsoft SQL Server Management Studio. Через менеджмент заходим на тот же сервер где создавали стенд.

Рисунок 14

Щелкаем правой кнопкой мыши по папке «Базы данных», в выпадающем списке выбираем восстановить БД.

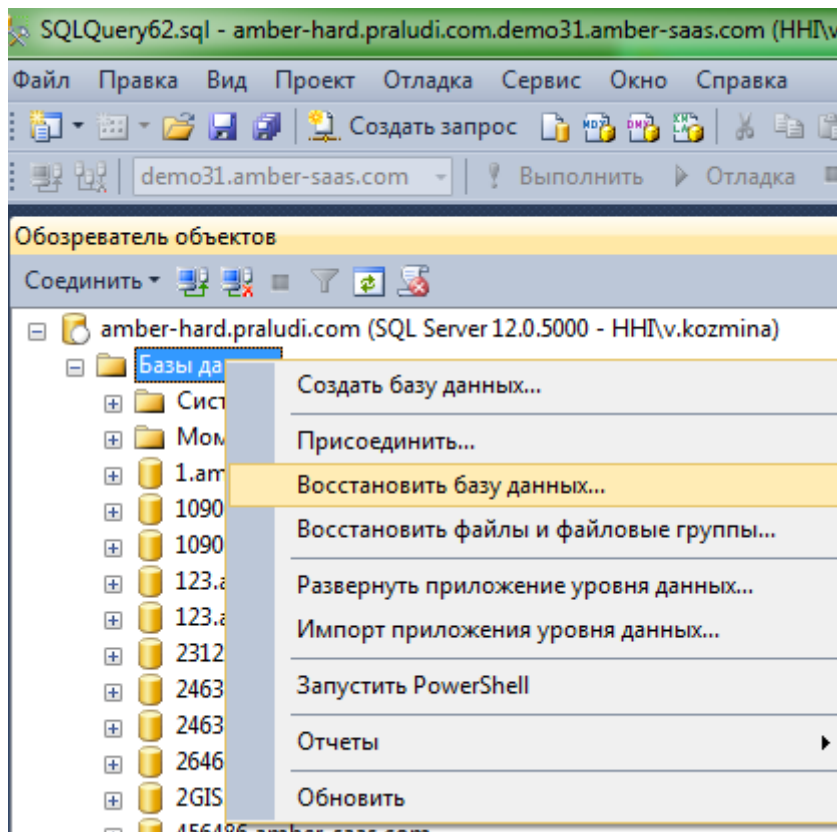

Рисунок 15

В открывшемся окне, на вкладке «Общие» ставим чекбокс на Устройство, и идем на кнопку с тремя точками, далее в след окне выбираем «Добавить»

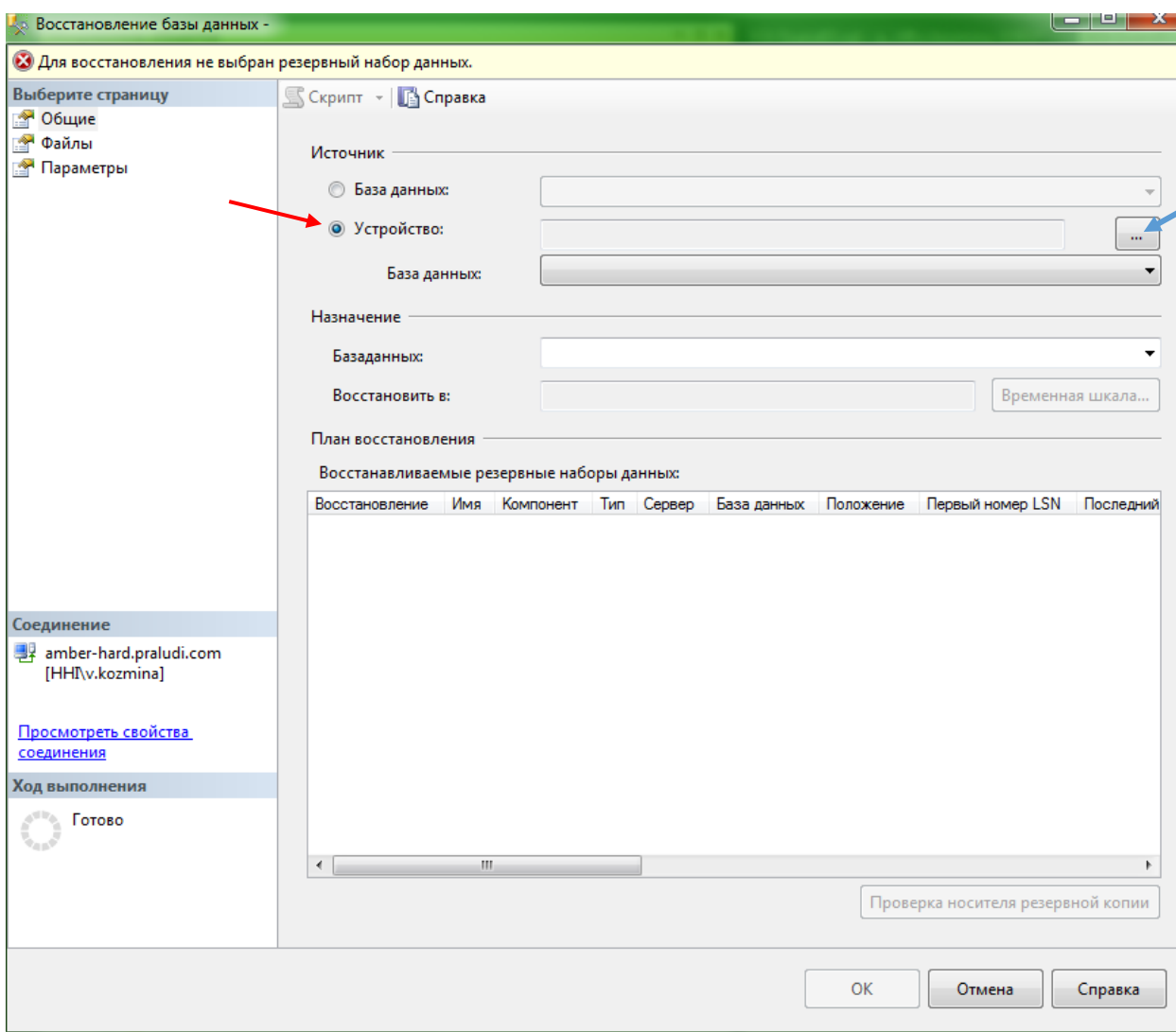

Рисунок 16

Выбираем из папки с бекапами нужный нам файл .bak

Далее жмем ОК.

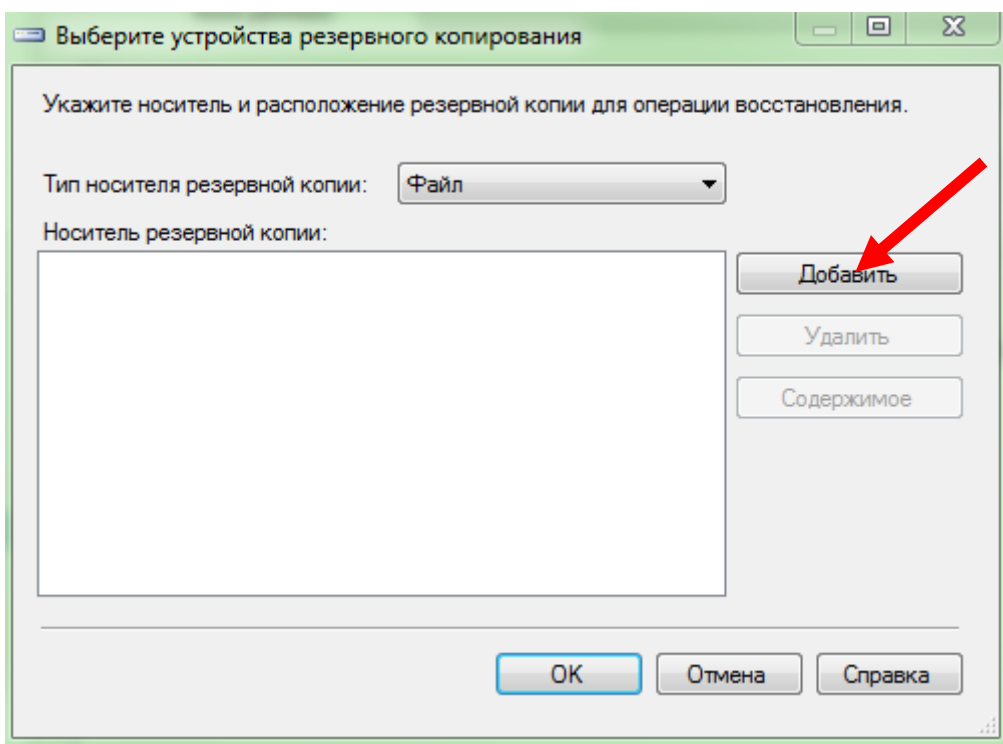

Рисунок 17

В поле БД не забываем переименовать БД на то название которое нам нужно. Еще раз жмем ОК.

Теперь всё

БД восстановлена.

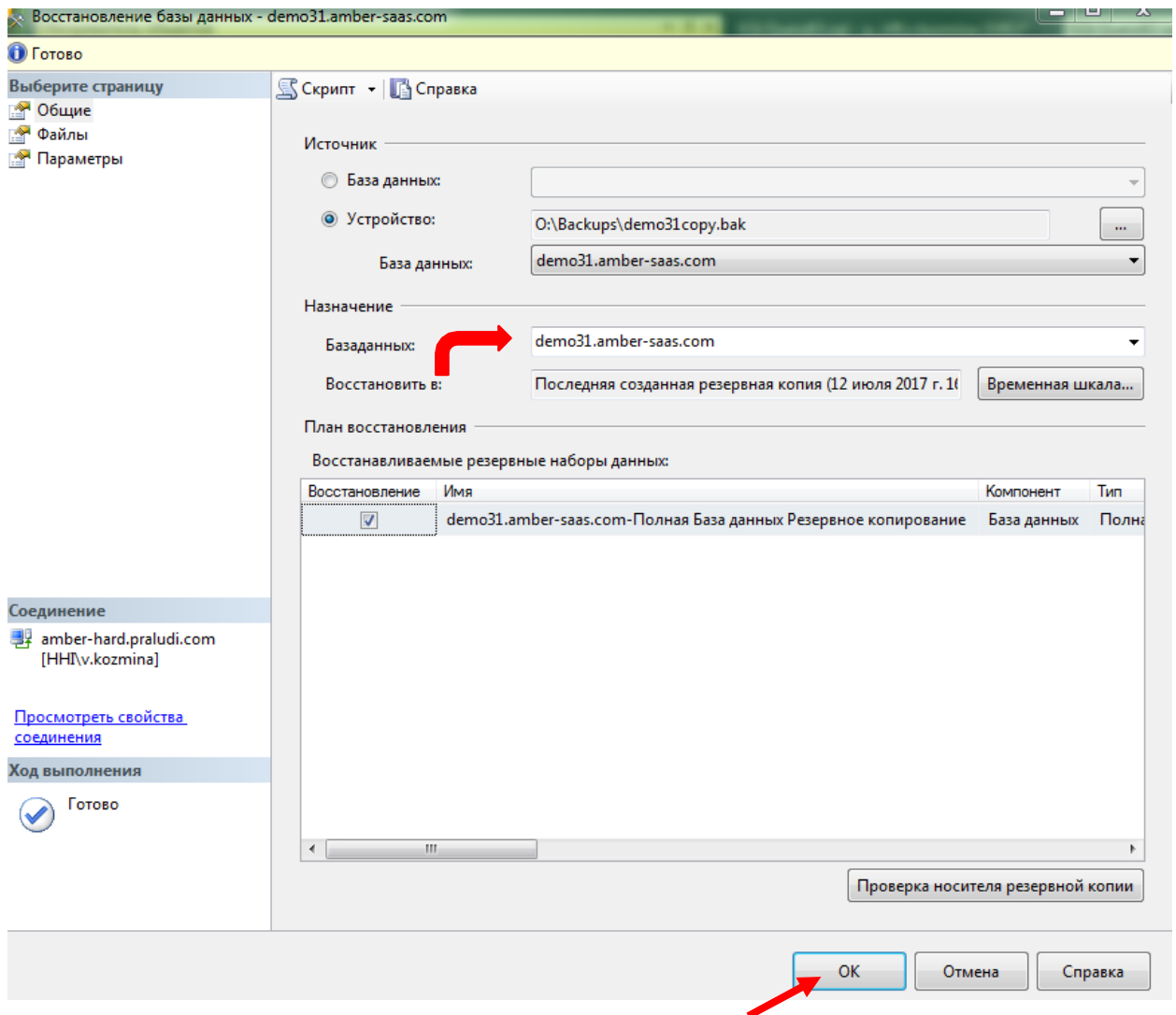
!!!

Для версии СРМ от 3+, требуется разворачивать две БД. Вторая для успешной работы Бизнес процессов.

Название такой БД отличается окончанием _WWF.

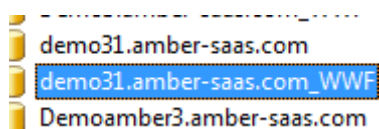

Теперь нужно отредактировать три конфигурационных файла, которые лежат в папке стенда.

Рисунок 18

Для Админа, Клиента и WCF.

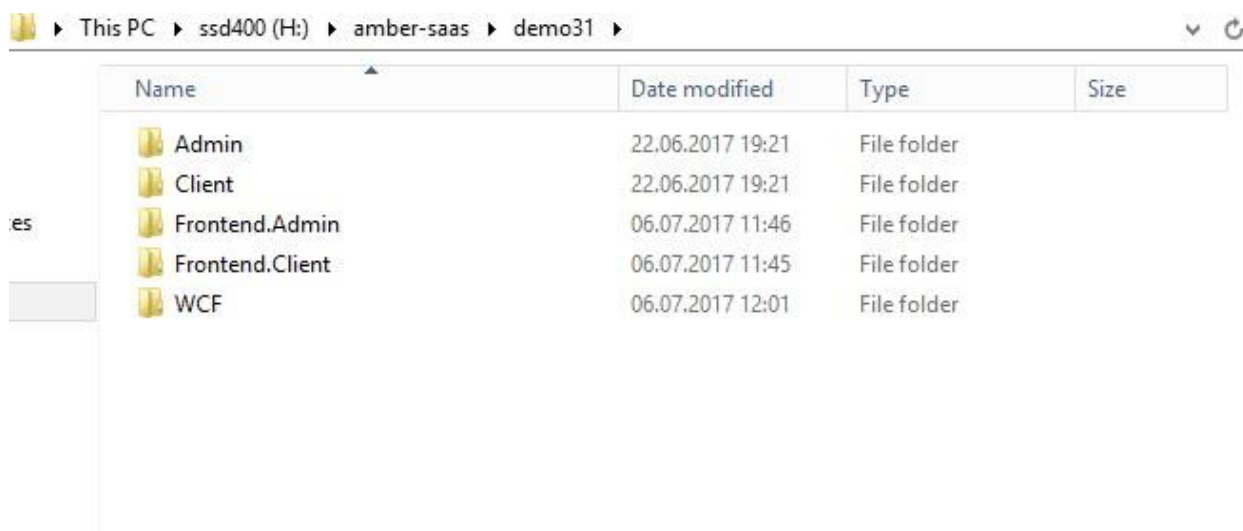

Рисунок 19

Открываем конфигурационный файл, лучше через notepad+.

И прописываем адрес хоста, который мы создавали в IIS, во всех строчках файла где есть `https//` либо `http://`, при этом в строчках, где есть `wcf` оставляем перед адресом нашего хоста.

```

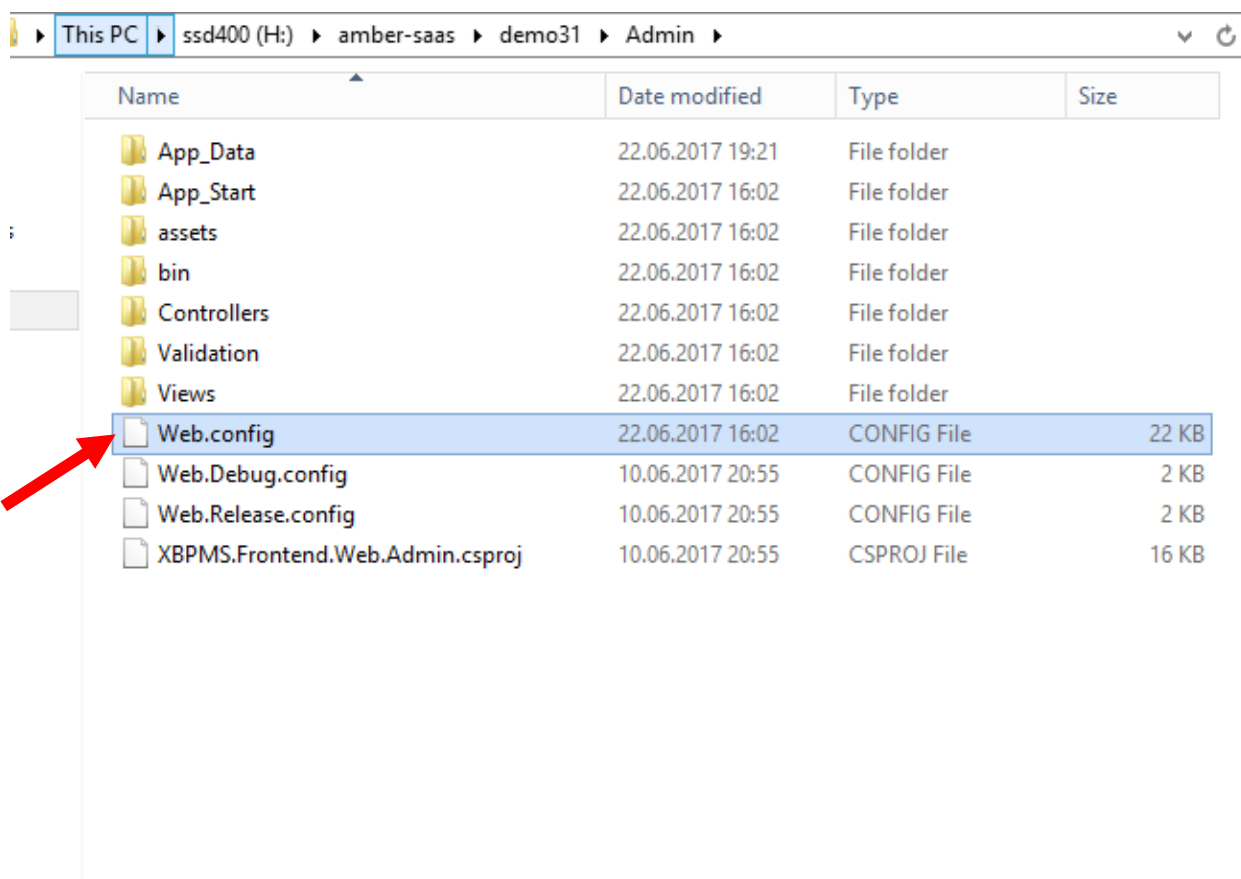
1 <?xml version="1.0" encoding="utf-8"?>
2 <!--
3 For more information on how to configure your ASP.NET application, please visit
4 http://go.microsoft.com/fwlink/?LinkId=301880
5 -->
6 <configuration>
7   <configSections>
8     <section name="unity" type="Microsoft.Practices.Unity.Configuration.UnityConfigurationSection, Microsoft.Practices.Un
9     <section name="nlog" type="NLog.Config.ConfigSectionHandler, NLog" />
10    <section name="cache" type="XBPM.S.Frontend.Utils.Cache.CacheConfigurationSection, XBPM.S.Frontend.Utils" />
11  </configSections>
12  <appSettings>
13    <add key="vs:EnableBrowserLink" value="false" />
14    <add key="webpages:Version" value="3.0.0.0" />
15    <add key="webpages:Enabled" value="false" />
16    <add key="ClientValidationEnabled" value="false" />
17    <add key="UnobtrusiveJavaScriptEnabled" value="false" />
18    <add key="appId" value="admin" />
19    <add key="ClientSiteUrl" value="https://demo31.amber-saas.com/" />
20    <add key="objectRootTypeCodes" value="BusinessObjectRoot,UserObjectRoot" />
21    <add key="lang" value="ru" />
22    <add key="autologin" value="false" />
23  </appSettings>
24  <nlog xmlns="http://www.nlog-project.org/schemas/NLog.xsd" xmlns:xsi="http://www.w3.org/2001/XMLSchema-instance">
25    <variable name="logDirectory" value="${basedir}/App_Data/logs" />
26    <extensions>
27      <add assembly="NLog.Targets.ElasticSearch" />
28    </extensions>
29    <targets async="true">

```

Рисунок 20

```

181 <rule key="DictionaryGetSystemEvents" duration="1.00:00:00" />
182 <rule key="DictionaryGetSystemEvents" duration="1.00:00:00" />
183 <rule key="DictionaryGetAccessCheckLevels" duration="1.00:00:00" />
184 <rule key="DictionaryGetObjectAccessLevels" duration="1.00:00:00" />
185 <rule key="DictionaryGetInstanceAccessLevels" duration="1.00:00:00" />
186 <rule key="DictionaryGetCompatibilityDataTypes" duration="1.00:00:00" />
187 <rule key="DictionaryGetCascadeDeleteType" duration="1.00:00:00" />
188 <rule key="MetadataGetComponentInfo" duration="1.00:00:00" />
189 <rule key="MetadataGetMarketingVersion" duration="100.00:00:00" />
190 <rule key="DictionaryGetOperators" duration="100.00:00:00" />
191 <rule key="DictionaryGetFunctions" duration="100.00:00:00" />
192 </globalCacheRules>
193 </cache>
194 <system.serviceModel>
195   <client>
196     <endpoint address="http://wcf-demo31.amber-saas.com/Services/CustObjDataService.svc" binding="basicHttp
197     <endpoint address="http://wcf-demo31.amber-saas.com/Services/MetadataService.svc" binding="basicHttpBi
198     <endpoint address="http://wcf-demo31.amber-saas.com/Services/DictionaryService.svc" binding="basicHttp
199     <endpoint address="http://wcf-demo31.amber-saas.com/Services/RegistryService.svc" binding="basicHttpBi
200     <endpoint address="http://wcf-demo31.amber-saas.com/Services/UIService.svc" binding="basicHttpBinding"
201     <endpoint address="http://wcf-demo31.amber-saas.com/Services/SectionService.svc" binding="basicHttpBin
202     <endpoint address="http://wcf-demo31.amber-saas.com/Services/CardService.svc" binding="basicHttpBindin
203     <endpoint address="http://wcf-demo31.amber-saas.com/Services/AccountService.svc" binding="basicHttpBin
204     <endpoint address="http://wcf-demo31.amber-saas.com/Services/PrintFormsService.svc" binding="basicHttp
205     <endpoint address="http://wcf-demo31.amber-saas.com/Services/LicenseService.svc" binding="basicHttpBin
206     <endpoint address="http://wcf-demo31.amber-saas.com/Services/FormulaService.svc" binding="basicHttpBin
207     <endpoint address="http://wcf-demo31.amber-saas.com/Services/LockService.svc" binding="basicHttpBindin
208     <endpoint address="http://wcf-demo31.amber-saas.com/Services/XQueryService.svc" binding="basicHttpBind
209     <endpoint address="http://wcf-demo31.amber-saas.com/Services/SystemSettingsService.svc" binding="basic
210     <endpoint address="http://wcf-demo31.amber-saas.com/Services/SettingsRegistryService.svc" binding="bas
211     <endpoint address="http://wcf-demo31.amber-saas.com/Services/BpSchemaService.svc" binding="basicHttpBi
212     <endpoint address="http://wcf-demo31.amber-saas.com/Services/InvocationService.svc" binding="basicHttp
213   </client>
214   <bindings>
215     <basicHttpBinding>

```

Рисунок 21

Для админа и клиента просто изменяем имя хоста.

Для конфигурационного файла wcf прописываем адреса к нашим БД.

В строчке где написано Data Source=Amber hard; Intial Catalog=XXXX

Где XXXX-адрес новой БД, которую мы восстановили выше.

```

1  <?xml version="1.0" encoding="utf-8"?>
2  <configuration>
3    <configSections>
4      <section name="entityFramework" type="System.Data.Entity.Internal.ConfigFile.EntityFrameworkSection, EntityFramework" />
5      <section name="internal_handler_manager" type="Hhi.Amber.Platform.Infrastructure.ConfigurationManager.Configuration" />
6      <section name="entityframework_dbcontext_factory_configuration" type="Hhi.Amber.Platform.Infrastructure.ConfigurationManager.Configuration" />
7      <section name="db_configuration" type="Hhi.Amber.Platform.Infrastructure.ConfigurationManager.Configuration" />
8      <section name="ioc_configuration" type="Hhi.Amber.Platform.Infrastructure.ConfigurationManager.Configuration" />
9      <section name="log_configuration" type="Hhi.Amber.Platform.Infrastructure.ConfigurationManager.Configuration" />
10     <section name="perApplicationCache_configuration" type="Hhi.Amber.Platform.Infrastructure.ConfigurationManager.Configuration" />
11     <section name="license" type="Hhi.Amber.Platform.Infrastructure.ConfigurationManager.Configuration" />
12     <section name="instance_module" type="Hhi.Amber.Platform.Infrastructure.ConfigurationManager.Configuration" />
13     <section name="password_rules" type="Hhi.Amber.Platform.Infrastructure.ConfigurationManager.Configuration" />
14     <section name="application_modules" type="Hhi.Amber.Platform.Infrastructure.ConfigurationManager.Configuration" />
15     <section name="application_jobs" type="Hhi.Amber.Platform.Infrastructure.ConfigurationManager.Configuration" />
16     <!--<section name="fias_import" type="Hhi.Amber.Platform.Infrastructure.ConfigurationManager.Configuration" />
17     <section name="fias_import" type="Hhi.Amber.Platform.Infrastructure.ConfigurationManager.Configuration" />
18   </configSections>
19   <connectionStrings>
20     <!--<add name="xbpms" connectionString="Data Source=.\SQLEXPRESS;Initial Catalog=xBPMS.DB;Integrated Security=true;" />
21     <add name="xbpms" connectionString="Data Source=AMBER-HARD;Initial Catalog=demo31.amber-saas.com;Integrated Security=true;" />
22     <!--<add name="wvfInstanceStore" connectionString="Data Source=.\SQLEXPRESS;Initial Catalog=xBPMS.DB;Integrated Security=true;" />
23     <add name="wvfInstanceStore" connectionString="Data Source=AMBER-HARD;Initial Catalog=demo31.amber-saas.com WVF;Integrated Security=true;" />
24   </connectionStrings>
25   <appSettings>
26     <add key="MarketingVersion" value="3.1.2" />
27     <add key="MailBee.Global.LicenseKey" value="MN100-864EB1C04EA64E084E5AE6AB589B-6D76" />
28   </appSettings>
29   <system.web>
30     <compilation debug="true" targetFramework="4.6.1" />
31     <httpRuntime targetFramework="4.6.1" />
32   </system.web>
33   <system.serviceModel>
34     <diagnostics performanceCounters="All">
35       <messageLogging logEntireMessage="true" logMalformedMessages="true" logMessagesAtServiceLevel="true" logMessagesAtSourceLevel="true" />
36     </diagnostics>
37     <services>
38       <service behaviorConfiguration="defaultBehavior" name="XBPMS.WebServices.Services.MetadataService">
39         <endpoint address="" binding="basicHttpBinding" bindingConfiguration="defaultBinding" contract="XBPMS.Entities.IMetadataService" />
40       </service>
41       <service behaviorConfiguration="defaultBehavior" name="XBPMS.WebServices.Services.DictionaryService">

```

Рисунок 22

Теперь нам нужно прописать учетные данные к БД для нашего wcf хоста в Application Pools.

Идем в Internet Information Services Manager(IIS), переходим в Application Pools.

Рисунок 23

Находим по названию наш стенд с названием wcf, в правой части окна, и щелкаем правой кнопкой мыши по нему.

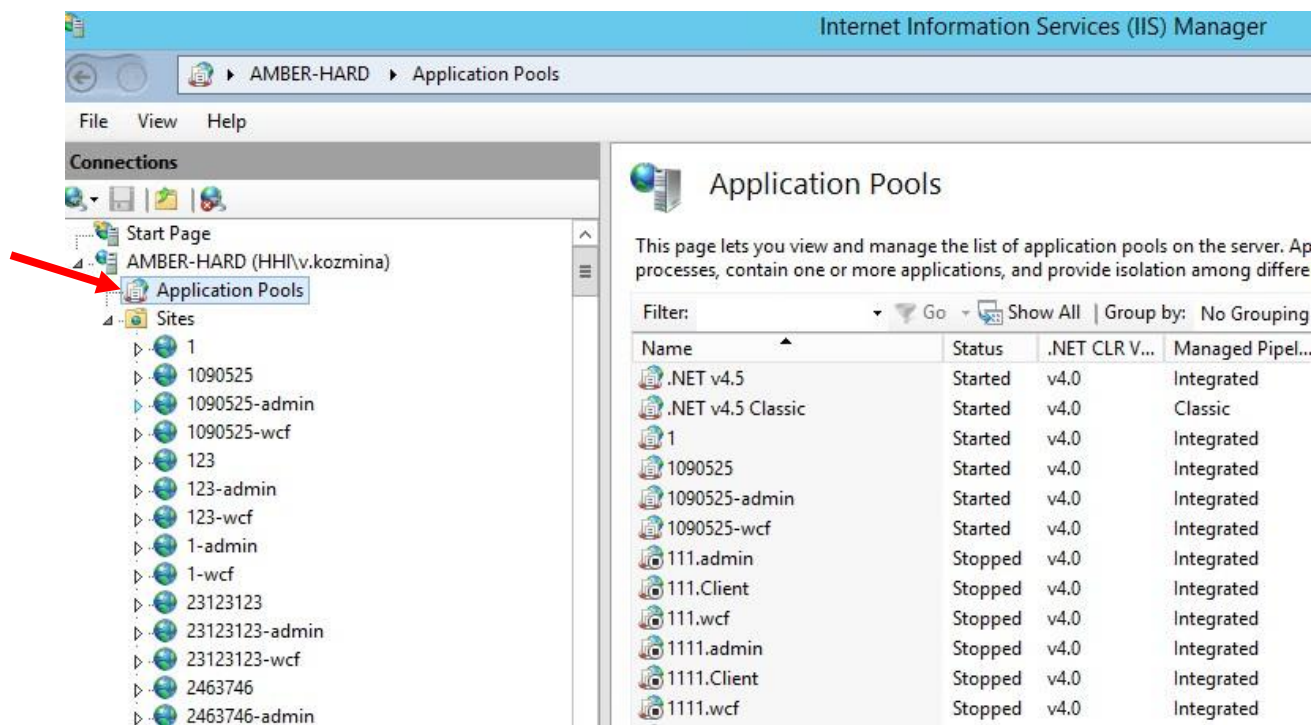

Рисунок 24

Выбираем Advanced Settings, затем в следующем открывшемся окне, жмем кнопку обозначенную тремя точками, в строчке Identity

Рисунок 25

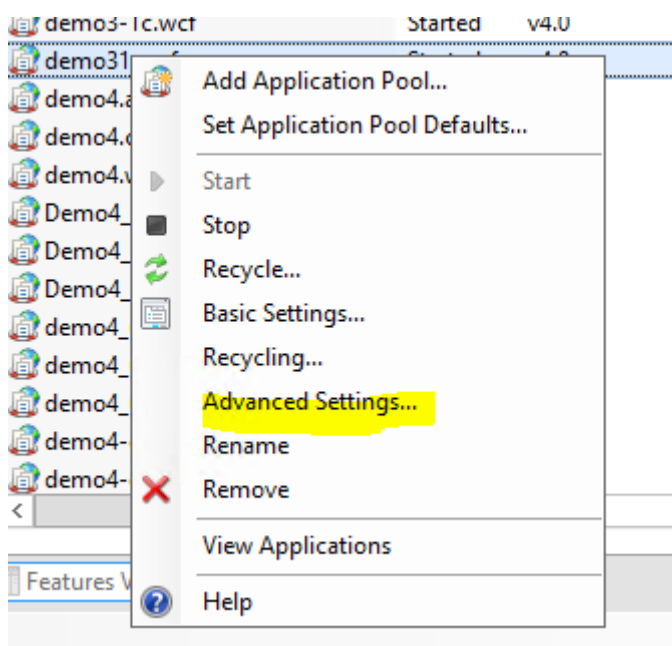

Рисунок 26

Жмем кнопку «Set».

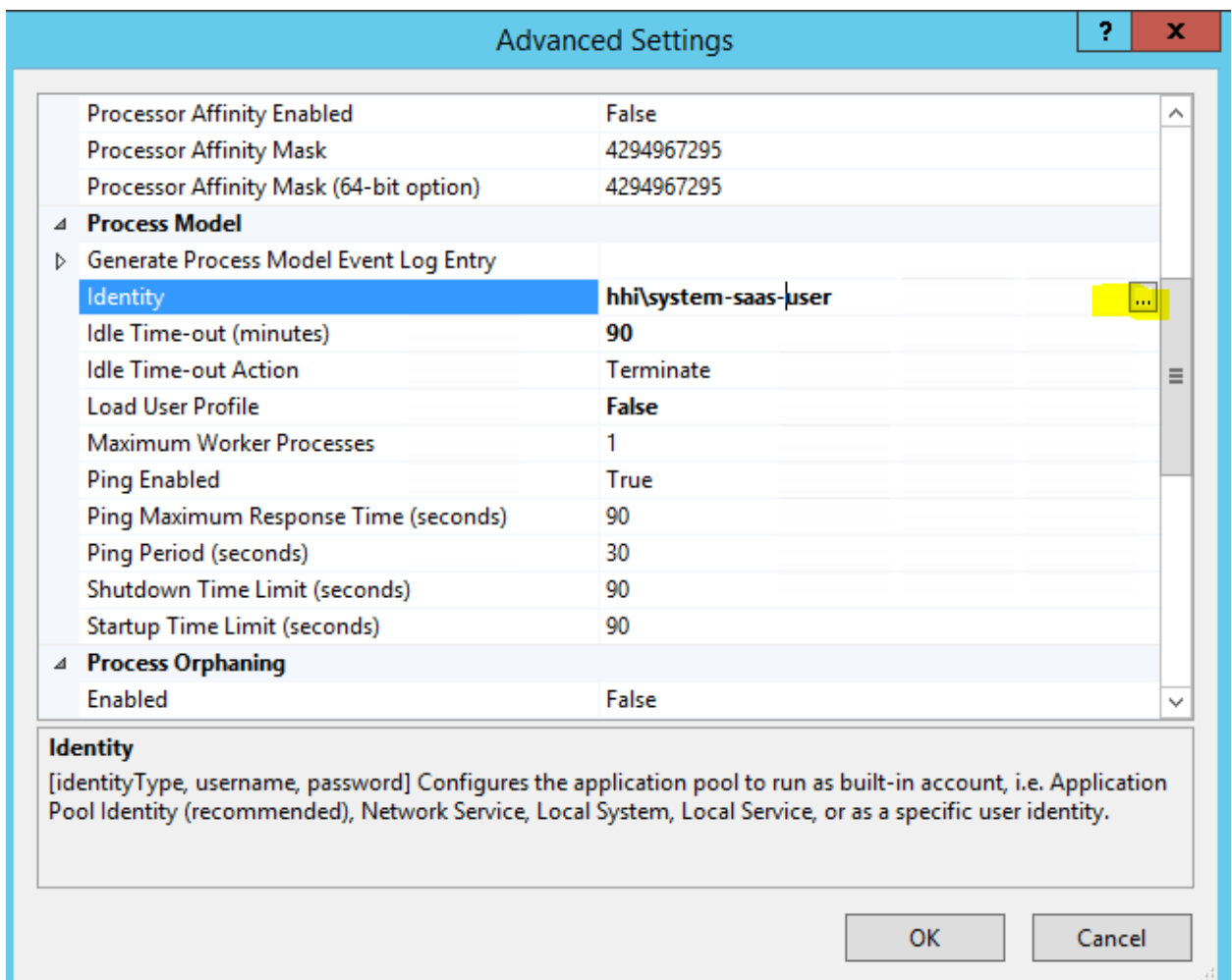

Рисунок 27

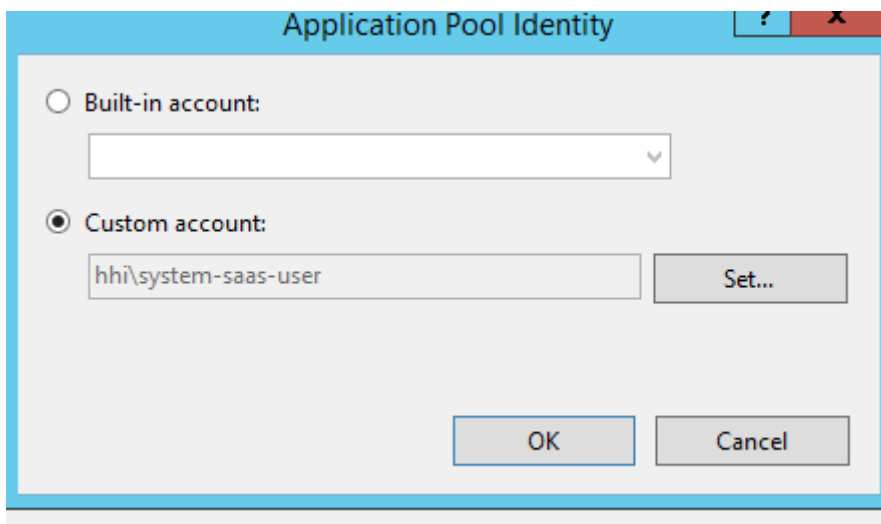
Вводим учетные данные от БД, сохраняем.

Переходим в IIS по ссылке, в папке Sites, нашего нового стенда, проверяем что все работает.

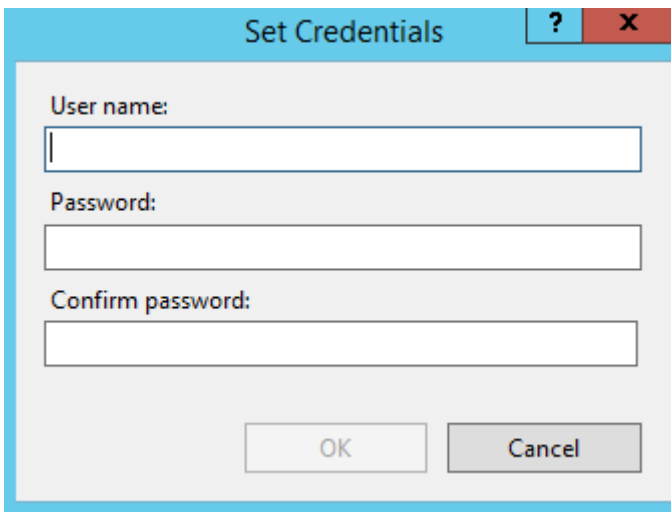

Рисунок 28

Готово!

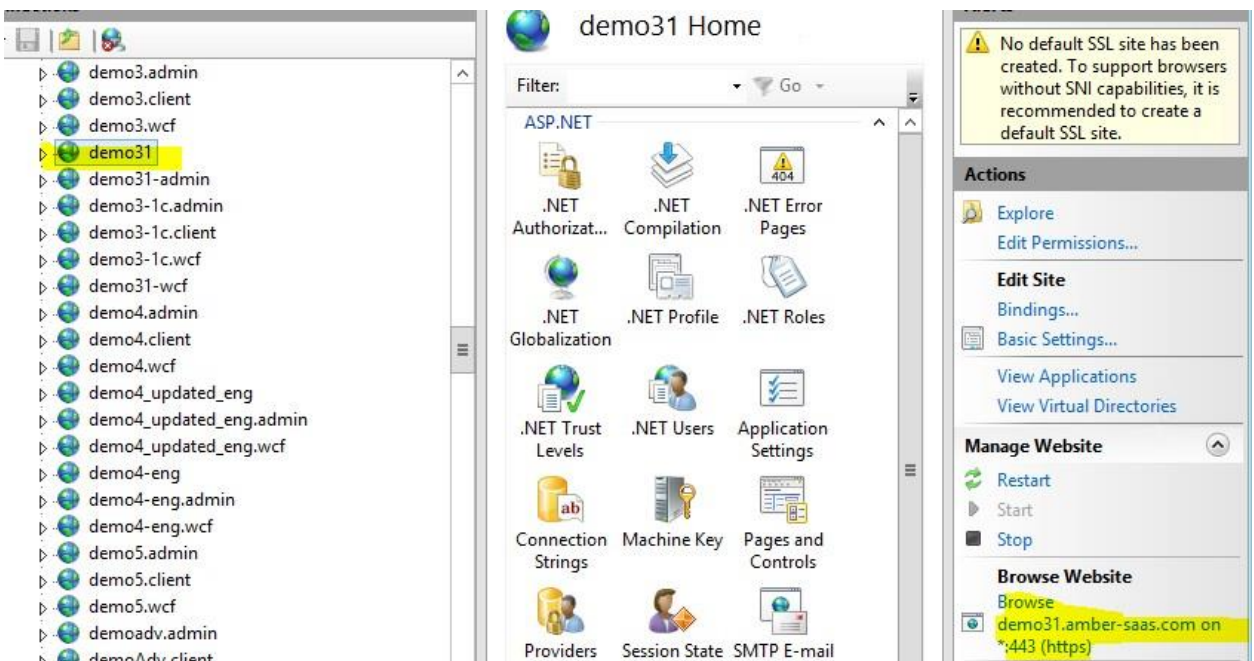

**Руководство пользователя по
работе с системой AMBER**

Оглавление

Оглавление

1.	Описание системы.....	4
2.	Вход в систему	5
3.	Интерфейс системы.....	8
3.1.	Выбор модуля системы	10
3.2.	Профиль пользователя	11
3.3.	Панель навигации	12
3.3.1.	Выбор рабочего места	13
3.3.2.	Свертывание и разворачивание панели навигации	13
3.4.	Рабочая область	15
3.4.1.	Раздел (список)	16
3.4.1.1.	Список записей раздела.....	17
3.4.1.2.	Настройка таблицы.....	19
3.4.1.3.	Кнопка действий	21
3.4.1.4.	Панель фильтрации	22
3.4.2.	Раздел (расписание)	34
3.4.2.1.	По годам	34
3.4.2.2.	По месяцам	37
3.4.2.3.	По неделям	40
3.4.2.4.	По дням	42
3.4.3.	Карточка редактирования	43
3.4.3.1.	Типы полей в карточке и их заполнение	44
3.4.3.2.	Работа и взаимодействие элементов карточки.....	53
3.4.3.3.	Хлебные крошки	53
3.4.3.4.	Сохранение карточки	54
3.4.3.5.	Индикация «ошибок» при сохранении записей.....	54
3.4.3.6.	Поиск дубликатов при сохранении записи	55
3.4.4.	Копирование записей.....	56
3.4.5.	Массовое удаление записей.....	56

3.4.6.	Справочники.....	57
3.4.6.1.	Добавление новой группы справочников.....	58
3.4.6.2.	Добавление нового справочника.....	58
3.4.6.3.	Редактирование справочников.....	58
3.4.6.4.	Описание справочников, не привязанных к разделам.....	59
3.5.	Строка поиска.....	61
4.	Описание стандартных разделов системы.....	63
4.1.	Итоги.....	64
4.2.	Задачи.....	66
4.3.	Договора.....	67
4.4.	Контакты.....	69
4.5.	Контрагенты.....	71
4.6.	Лиды.....	73
4.7.	Маркетинг.....	74
4.8.	Планирование продаж.....	75
4.9.	Сделки/Тендеры.....	76
4.12.	Почта.....	83
4.15.	Оплаты.....	87
5.	Отчеты.....	88
6.	Сценарии работы пользователей в системе.....	99
6.1.	Создание задачи, ее выполнение и контроль.....	99
6.1.1.	Создание задачи руководителем.....	99
6.1.2.	Работа с задачей исполнителем.....	100
6.1.3.	Контроль выполнения задач.....	104
7.	Генерация холодных лидов из 2ГИС.....	111
8.	Нотификация.....	115
9.	Получение данных по контрагенту из внешних источников.....	117

1. Описание системы

Amber - программная платформа, предназначенная для поддержки роста продаж и роста эффективности бизнеса.

Возможности продукта:

- Формирование базы потенциальных клиентов для активных продаж с учетом индивидуальных особенностей бизнеса;
- Встроенный эталонный процесс продаж и процесс обработки входящих запросов;
- Интеграция системы со всеми источниками поступления обращений в компанию: сайт, телефония, почта, онлайн-сервисы по работе с клиентами;
- Мощная аналитика по продажам в любых срезах и эффективности работы менеджеров.

Amber помогает решать задачи:

- поиска клиентов;
- централизованного управления клиентами, контактами, сделками;
- эффективная отработка 100% запросов, поступающих в компанию;
- повышение дохода с клиентов, суммы среднего чека и объема повторных продаж;
- поиск проблемных мест в продажах и сокращение число отказов от сделок;
- повышение результативности менеджеров, работающих с клиентами;
- контроль продаж и выполнение планов по направлениям, регионам, менеджерам, подразделениям;
- планирование и прогноз продаж на основе статистики, трендов, незавершенных сделок;
- постановка задачи сотрудникам и контролировать сроки их выполнения;
- оценки эффективности маркетинговых инструментов.

2. Вход в систему

Для входа в систему пользователь должен ввести в адресную строку браузера адрес системы Amber, используемой в его компании. В качестве браузера рекомендуется использовать Google Chrome, Chromium, Yandex.Браузер и аналоги.

Система Amber реализует 3 вида авторизации пользователей:

- Авторизация в системе по связке логин-пароль;
- Авторизация в системе с помощью Active Directory (возможна только при использовании в компании системы доменных имен и настроенной интеграции с ней);
- Смешанная авторизация (когда пользователь может авторизоваться либо первым, либо вторым способом).

Рисунок 1. Окно авторизации пользователя в Системе

Для авторизации с помощью имени пользователя и пароля пользователь должен ввести свои учетные данные в соответствующие поля и нажать кнопку **Войти**.

Для авторизации с помощью Active Directory, пользователь просто должен нажать кнопку «**Войти как доменный пользователь**». Данный вид авторизации доступен при следующих условиях:

- В системе используется доменная система Active Directory;
- Настроена интеграция Amber с Active Directory.

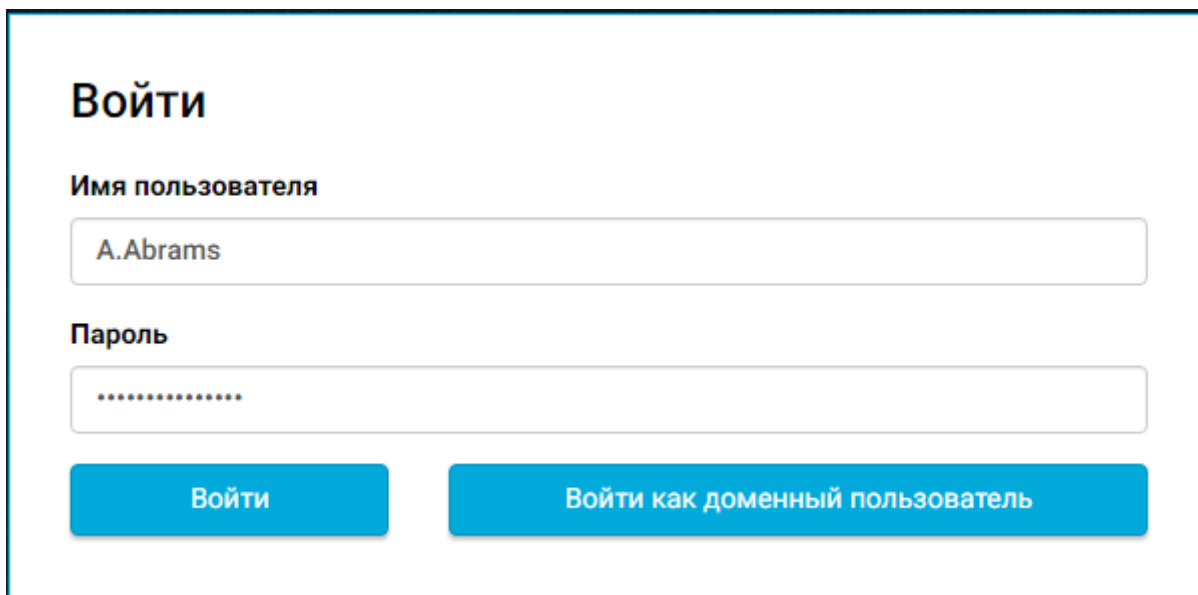
Если пользователь авторизуется в системе «извне» (не из внутренней сети компании), то для доменной авторизации также придется ввести имя пользователя (доменного) и пароль.

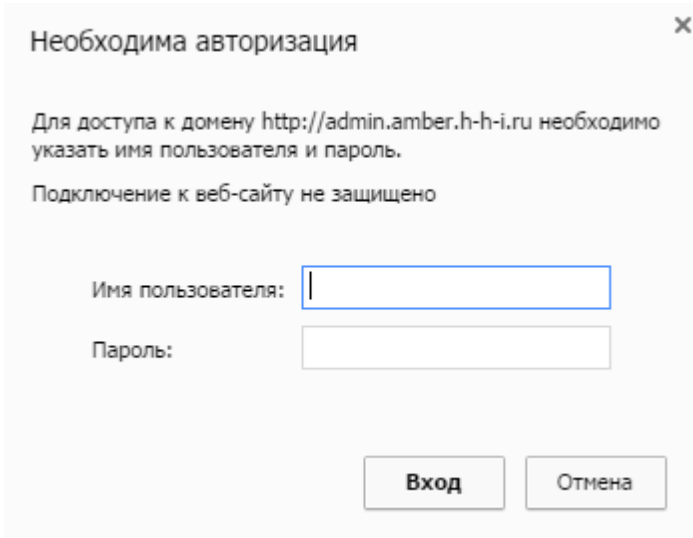

Необходима авторизация

Для доступа к домену <http://admin.amber.h-h-i.ru> необходимо указать имя пользователя и пароль.

Подключение к веб-сайту не защищено

Имя пользователя:

Пароль:

Рисунок 2. Доменная авторизация в системе

Смешанная авторизация подразумевает возможность авторизации пользователя как через доменную авторизацию, так и через авторизацию по логину-паролю.

Если после авторизации отображается ошибка «Введен некорректный логин или пароль»,

Введен некорректный логин или пароль

Рисунок 3. Ошибка авторизации

то необходимо проверить введенные имя пользователя и пароль и попробовать авторизоваться в системе повторно. Если ошибка повторяется, то обратитесь к администратору системы.

3. Интерфейс системы

1. Выбор модуля системы

2. Панель навигации

3. Рабочая область

4. Строка поиска

5. Вызов справки

6. Текущий пользователь

7. Выход из системы

AMBER Разделы

Поиск по справочникам, модулям, чатам, файлам, эл. письмам.

Иван Иванович ? Выйти

Лиды

Название	Контакт	Источник возникновения	Статус	Ответственный	Рабочий телефон
1	2		Новый		
duplicate@test.ru			Квалифицирован как нов...		
test			Квалифицирован как нов...		
Вознесенский и Ко.		Email рассылка	Квалифицирован как нов...	Елизарова Нина Викторов...	79456586256
Геона (тест)	Семён Погода	Обзвон	Квалифицирован как нов...	Администратор	74951234567
Завод Победа	Петров Владимир	Обзвон	Квалифицирован как нов...	Администратор	32132132132
ЗАО "Малахит"		База Amber	Дисквалифици...	Павловна	79458562556
ЗАО "Переславль", Якуджи...	Якуджин В. П.	Email рассылка	Дисквалифици...	Пол Петрович	79575655662
ЗАО "Простор", Верзунова...	Верзунова К. В	Заявка на сайте	Квалифицирован как нов...	Елизарова Нина Викторов...	74365464634
Иванов, Иванов И.	Иванов И.	Входящий запрос (звонок...	Квалифицирован как нов...	Администратор	79652256378
Компания "Еда"	Александр Соколов	Партнер	Квалифицирован как нов...	Павлов Игорь Сергеевич	32132132132
Компания "Прометей"	Алена Иванова		Квалифицирован как нов...	Павлов Игорь Сергеевич	23123213123
Компания Удача	Дмитрий	Email рассылка	Квалифицирован как нов...	Карачаев Борис Сергеевич	79671470701
Магазин Видеоприставки	Антонина Иванова	Маркетинговая акция	Квалифицирован как нов...	Павлов Игорь Сергеевич	21321321311
Магазин Планшетов	Иван иванович	Реклама	Квалифицирован как нов...	Пастернакова Ирина Викт...	32132132132
Магазин Счастья	Татьяна Иванова	Email рассылка	Квалифицирован как нов...	Полушин Михаил Петрович	79104002020
Магазин цветов	Иван Иванович	Реклама	Квалифицирован как нов...	Пастернакова Ирина Викт...	
Нептун, Петров С.	Петров С.	Заявка на сайте	Квалифицирован как нов...	Карачаев Борис Сергеевич	79875635654
ОАО "Векст", Карцова П. В.	Карцова П. В.	База Amber	Дисквалифици...	Карачаев Борис Сергеевич	75622553654

Быстрый Расширенный

- Маркетинговая активность
- Ответственный
- Источник возникновения
- Статус
- Равно
- Выберите значение
- Название
- Контрагент
- Равно
- Контакт
- Рабочий телефон
- Сбросить

Рисунок 4. Основной интерфейс системы

Пользовательский интерфейс работы с системой AMBER состоит из следующих элементов (Рисунок 4):

1. **Выбор модуля системы** – выбор модуля, в котором пользователь будет работать. На настоящий момент доступно 2 модуля: **Разделы** и **Справочники**. От выбранного модуля зависят элементы, доступные на **Панели навигации**.
2. **Панель навигации** – отображает список доступных пользователю разделов и справочников (список доступных разделов определяется рабочим местом пользователя), а также позволяет переключаться между различными разделами или справочниками.
3. **Рабочая область** – отображает список записей, содержащихся в выбранном пользователем разделе или справочнике, а также инструменты для работы с ними (например, панель фильтрации).
4. **Строка поиска** - поле для поиска данных по задаваемому Пользователем значению (минимум 3 знака). Поиск производится только по доступному пользователю записям в доступных пользователю разделах. При вводе поискового запроса отображается выпадающее окно быстрого поиска по уже введенным пользователем символам в строку поиска (также минимум 3 знака).
5. **Вызов справки** - по нажатию на кнопку открывается руководство пользователя.
6. **Текущий пользователь** – указывается контакт текущего пользователя (из поля ФИО), от имени которого произведен вход в Систему.
7. **Выход из системы** - завершение работы с Системой под текущим пользователем. После выхода из системы пользователь попадает на окно авторизации, где может войти в систему под другой учетной записью.

3.1. Выбор модуля системы

Рисунок 5. Выбор модуля системы

При нажатии на данную кнопку открывается выбор модуля системы. Для выбора доступны **Разделы** и **Справочники**.

В данном элементе пользователь выбирает модуль, с которым он собирается работать. Выбор изменяет списки объектов, отображающихся на **Панели навигации**.

Разделы - объекты Системы, содержащие актуальные данные непосредственно относящиеся к бизнес-процессам, поддерживаемым Системой.

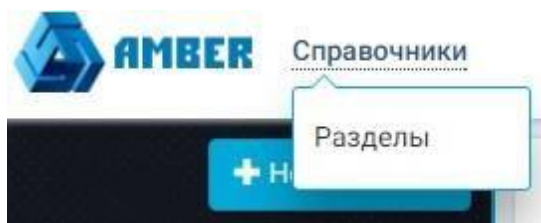
Справочники – объекты Системы, содержащие условно-постоянные данные, такие как перечень используемых в Системе валют, списки населенных пунктов, реквизиты банков и т.д.

3.2. Профиль пользователя

Для того что бы перейти в профиль пользователя необходимо щелкнуть на текущего пользователя.

См.рисунок 4, пункт б.

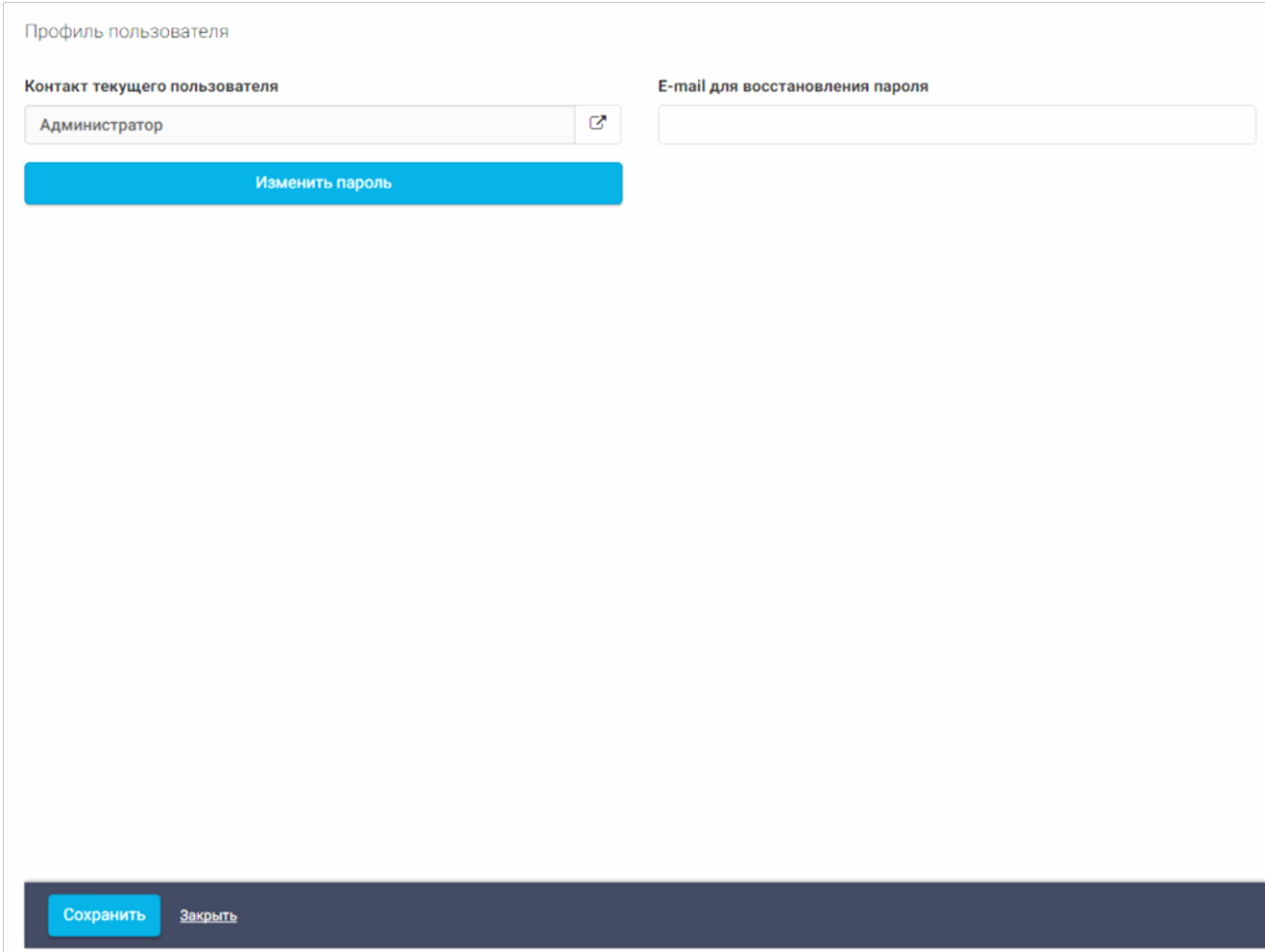

Профиль пользователя

Контакт текущего пользователя

Администратор

E-mail для восстановления пароля

Изменить пароль

Сохранить Закрыть

Для того что бы изменит пароль, нужно нажать на кнопку изменить пароль.

После того как будет введен корректно текущий пароль, станут доступны поля «Новый пароль» и «Повторите пароль», после сохранения карточки и самой формы, пароль будет изменен.

В том случае если пароль забыт, можно воспользоваться функцией для восстановления пароля, ввести свой емейл, на который придет измененный пароль.

3.3. Панель навигации

Рисунок 6. Панель навигации

Панель навигации служит для просмотра групп объектов системы (**Разделы** или **Справочники**) и переключения между ними. Выбор какого-либо **Раздела** или **Справочника** осуществляется при помощи щелчка левой клавиши мыши по разделу или справочнику.

Выбор раздела или справочника изменяет список записей в рабочей области системы, т.е. при выборе раздела «Лиды» в **Рабочей области** системы откроется список доступных пользователю лидов, если пользователь нажмет на строчку «Контрагенты», то откроется список доступных пользователю контрагентов в **Рабочей области** системы и т.д. Рабочая область будет описана в следующем разделе документа.

Каждый раздел или справочник на **Панели навигации** состоит из ярлыка и названия **Маркетинг**. Выбранный раздел отмечен синей полосой слева от раздела **Звонки**, а также его название выделено полужирным начертанием.

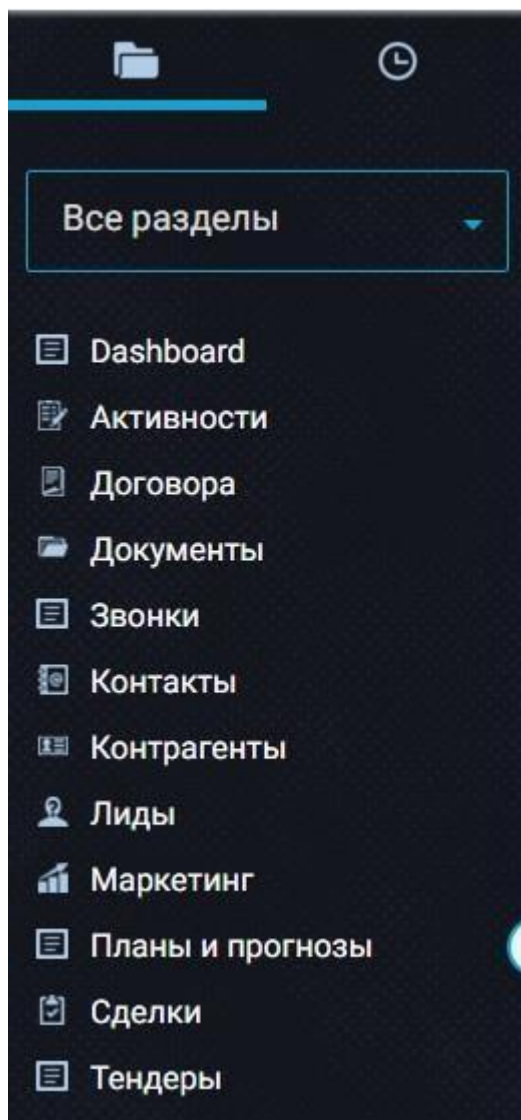
Переключение между **Разделами** и **Справочниками** осуществляется при помощи кнопки

3.3. Панель навигации

Выбора модуля системы, которая описана в предыдущем разделе документа.

Панель навигации состоит из элемента для выбора рабочего места пользователя и списка самих разделов или справочников.

3.3.1. Выбор рабочего места

Рисунок 7. Выбор рабочего места пользователя

Рабочее место пользователя – определяет список и порядок разделов пользователя (но не для справочников).

Всем пользователям доступен элемент выбора рабочего места. В системе по умолчанию есть 2 рабочих места:

- Рабочее место по умолчанию – данное рабочее место автоматически добавляется всем пользователям системы. Имя данного рабочего места и состав справочников определяет администратор системы.
- Рабочее место «Все разделы» - данное рабочее место агрегирует разделы из всех доступных пользователю рабочих мест.

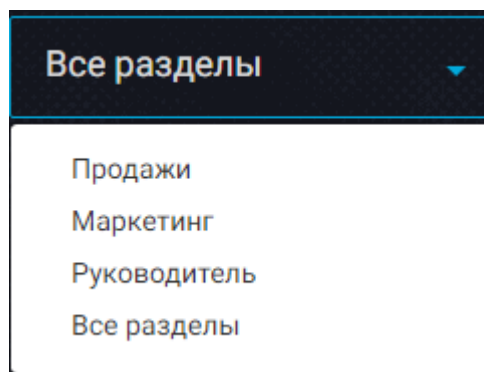
Рабочие места и их доступность пользователям настраиваются администратором системы.

Рабочие места пользователей не определяют права доступа пользователей к объектам системы, например, пользователь может видеть разделы, к записям которых у него нет доступа и наоборот. Если у пользователя нет доступа к записям раздела, то при открытии такого раздела он увидит пустую таблицу без записей.

Рисунок 8. Раздел с недоступными записями

3.3.2. Свертывание и развертывание панели навигации

Для свертывания панели навигации пользователь должен нажать на кнопку на **Панели навигации** . Сворачивание панели позволяет расширить рабочую зону системы.

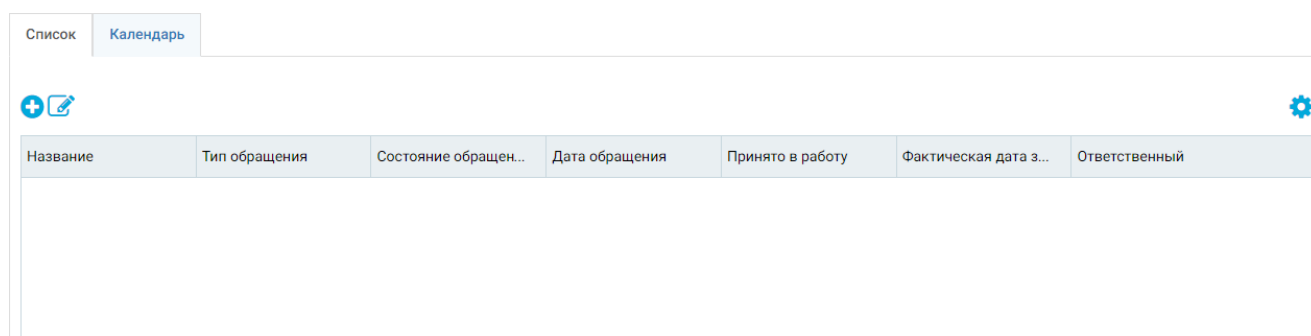
После сворачивания панели на ней останутся лишь ярлыки разделов, а их названия будут скрыты. С помощью ярлыков по-прежнему можно выполнять навигацию по разделам.

Рисунок 9. Свернутая панель навигации

На свернутой панели отображается выбранный раздел .

Для разворачивания панели навигации к прежнему виду необходимо нажать на кнопку  на **Панели навигации**.

3.4. Рабочая область

Рабочая область предназначена для работы с записями в разделах и справочниках. При выборе какого-либо раздела или справочника записи данного этого объекта отображаются в рабочей области. Пользователь может создать новый объект или отредактировать существующий, для этого пользователь должен открыть карточку создания/редактирования объекта, которая также открывается в рабочей области.

В случае работы с разделом в рабочей области может быть несколько вкладок, на которых могут быть два типа отображения списка объектов:

- **Список** – список всех записей раздела, доступных пользователю согласно правам доступа. Отображается в виде таблицы с настраиваемыми колонками. Пользователь может фильтровать и сортировать записи в таблице по своему усмотрению;
- **Расписание** – календарное (или повременное) представление списка записей раздела. Распределяет записи в ячейки календаря согласно датам и длительности записей в разделе. Календарь имеет 4 уровня приближения: Год, Месяц, Неделя и День, в рамках которых можно рассматривать записи объектов. Пользователь может интерактивно управлять временем и датами созданных записей перемещая их в календаре по дням и времени. Такой способ представления записей в разделе хорошо подходит для задач, маркетинговых активностей и прочих разделов у которых есть привязка ко времени.

3.4.1. Раздел (список)

1. Название раздела

2. Список вкладок

3. Кнопки добавления новой записи

4. Список записей

5. Кнопка действий

6. Настройка таблицы

7. Панель фильтрации

8. Массовое управление записями

Рисунок 10. Список записей раздела (список)

Название	Контакт	Тип	Дата начала	Дата заверш...	Ответствен...	Статус	Результат	Постановка ...
0 записей								

0 страниц

1

Быстрый | Расширенный

Все поля

- Deadline
- Автор
- Активность
- Дата завершения
- Дата изменения
- Дата начала
- Дата создания
- Дата окончания
- Договор
- Документ
- Звонок
- Изменил
- Комментарий
- Контакт
- Контрагент
- Лид
- Маркетинговая активность
- Название
- Обращение

Рабочая область раздела состоит из следующих элементов (Рисунок 10):

1. **Название раздела** – здесь отображается имя открытого раздела;
2. **Список вкладок** – в разделе может быть несколько вкладок, например, вкладки с таблицами, у которых настроены различные фильтры записей (например, фильтры по отделам или по заказчикам) или вкладка с календарным представлением записей раздела.
3. **Кнопки добавления новой записи** – кнопка добавления новой записи с помощью карточки создания/редактирования  и кнопка быстрого добавления новой записи (через таблицу) ;
4. **Список записей** – сама таблица со списком записей. Пользователь может просматривать записи, доступные ему согласно правам доступа, редактировать их, а также менять настройки самой таблицы (столбцы и их порядок, правила сортировки). А также пользователь может управлять записями раздела (вносить в них изменения, удалять, назначать права доступа к записям);
5. **Кнопка действий** – по нажатию на данную кнопку можно сгенерировать отчеты по записям раздела. Список отчетов является фиксированным, для добавления каких-либо нестандартных отчетов или изменения существующих обратитесь к разработчику системы AMBER.
6. **Настройка таблицы** – кнопка по которой можно настроить таблицу, которая содержит список записей (колонки и их порядок, правила сортировки записей). Также можно экспортировать данную таблицу в виде Excel файла на компьютер пользователя в том виде, в котором она настроена у пользователя.
7. **Панель фильтрации** – панель на которой можно настроить фильтры и отфильтровать записи в таблице значений (списке записей).
8. **Массовое управление записями** – кнопки, позволяющие выполнять массовую отметку записей в таблице для последующих действий с ними. И кнопка  массового удаления.

3.4.1.1. Список записей раздела

В данном списке отображаются записи, которые были добавлены в выбранный раздел, а также которые удовлетворяют условиям фильтрации (системной и пользовательской) и к которым у пользователя есть права доступа (хотя бы на просмотр).

У записей может быть несколько фильтров – системный и пользовательский.

Системный настраивается администратором системы при редактировании раздела, данный фильтр применяется по умолчанию и не может быть изменен пользователем. Пользовательский фильтр настраивается самим пользователем в **Панели фильтрации**, работа с которой описана в разделе 3.2.

3.4.1.1.1. Навигация по списку

Для навигации по списку записей используется инструмент навигации по страницам таблицы, расположенный под таблицей со списком записей:

Рисунок 11. Инструмент навигации по страницам

Для перехода на 1 страницу назад или вперед используются одинарные стрелочки  и .

Двойные стрелочки  и  используются для перехода к первой и последней странице

списка. Если при наведении курсора мыши на стрелки навигации он принимает форму ,

значит данное действие недоступно. Также пользователь может установить курсор в поле с номером страницы и вручную ввести номер страницы к которой необходимо перейти.

3.4.1.1.2. Настройка сортировки записей по полю

Сортировка значений по полю может быть произведена по нажатию на заголовок таблицы. Если по данному полю не производится сортировка, то оно выглядит следующим образом **Название**.

После однократного нажатия левой клавишей мыши по заголовку таблицы применит сортировку записей в таблице по возрастанию значений в этом поле **Название** ^.

Если на заголовок таблицы, на котором применена сортировка по возрастанию, кликнуть еще раз, то сортировка записей изменится на тип «по убыванию» значений в поле **Название** v.

Если на заголовок таблицы, на котором применена сортировка по убыванию, кликнуть еще раз, то сортировка записей таблицы по данному полю отменится.

Значения в поле сортируются в алфавитном порядке. Порядок сортировки:

- Символьные значения ([(< . , * и т.д.);
- Цифры 0-9;
- Буквы A-Z, A-Я.

3.4.1.1.3. Работа с записями

При наведении курсора мыши на любую из записей она подсвечивается голубым цветом. Кроме того, в правом конце выделенной записи появляется кнопка , по нажатию на которую отображается выпадающий список с 4 кнопками.

Рисунок 12. Кнопка управления записями раздела

 - настройка прав доступа к отдельной записи. Права доступа к отдельной записи можно настроить при следующих условиях:

- наличие у пользователя прав на делегирование прав доступа для выбранной записи;
- наличие активного признака возможности раздачи прав на отдельные записи для данного объекта (раздела). Данный признак устанавливается администратором системы.

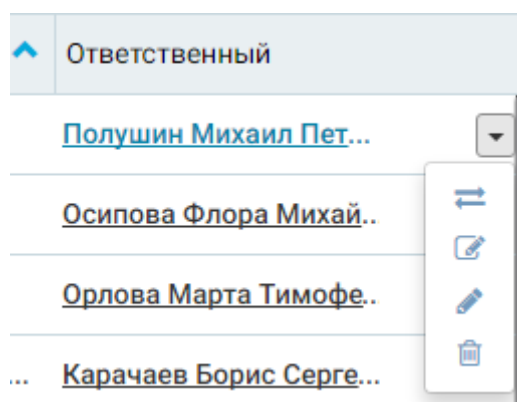

 - кнопка для быстрого редактирования выбранной записи прямо в таблице. После нажатия на данную кнопку, строка с записью изменяется к следующему виду:

Рисунок 13. Быстрое редактирование записи

В данном виде пользователь может изменить значения полей, которые отображаются в таблице.

Примечание: Все обязательные поля должны быть заполнены, иначе сохранить запись не получится. Обязательно поле может не отображаться в таблице.

После изменения записи пользователь может сохранить изменения по кнопке  или отменить их по кнопке .

 - кнопка для редактирования записи через карточку редактирования. Карточка редактирования откроется в рабочей области. Работа с карточкой редактирования рассмотрена в п. 3.4.3.

 - кнопка удаления выбранной записи. После нажатия кнопки удаления система отобразит информационное окно, в котором пользователь должен подтвердить удаление или отказаться (если имело место случайное попадание по кнопке).

Удаление будет произведено только в случае, если у пользователя есть права на удаление текущей записи, а также права на удаление или права на редактирование (в зависимости от настроек каскадного удаления объектов) иных записей, связанных с удаляемой записью.

3.4.1.1.4. Набор номера

Если в вашей компании реализована интеграция системы AMBER с вашей автоматизированной коммуникационной платформой (например, Oktell), то есть возможность совершать набор номера прямо из списка записей. Для этого необходимо нажать на кнопку  рядом с номером телефона в столбце таблицы.

Дальнейшие действия системы зависят от настроек интеграции. Должна открыться карточка регистрации исходящего звонка, где будет заполнен телефон и объект, которому совершается звонок.

В случае наличия интеграции, при входящем звонке пользователю у него открывается карточка входящего звонка.

3.4.1.2. Настройка таблицы

Настройка таблицы происходит с помощью кнопки  в правом верхнем углу. Эта настройка присутствует у любой таблицы системы (не только у разделов).

По нажатии на эту кнопку открывается всплывающее меню:

Рисунок 14. Меню таблицы

В всплывающем меню есть 2 пункта:

1. **Экспортировать** – при нажатии на эту кнопку на компьютер пользователя начнется скачивание Excel файла, который будет содержать в себе таблицу, для которой была использована данная функция. В файле будут содержаться все записи таблицы, которые видны ему в системе (со всех страниц таблицы). Структура таблицы будет соответствовать ее структуре в приложении, т.е. если пользователь скрыл какие-либо столбцы, то они не будут выгружены в Excel файл и наоборот.
2. **Настройка полей таблицы** – позволяет скрывать ненужные поля и включить отображение нужных. Таблица настраивается только для текущего пользователя. Пользователь под другой учетной записи увидит ее с настройками по умолчанию.

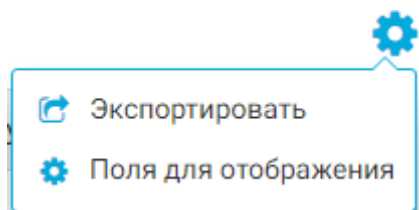

Рисунок 15. Настройка полей таблицы

В открывшемся окне пользователь должен нажать на название объекта в левой части окна (на примере «Активность») и после этого отметить галочками поля, которые он хочет видеть в таблице как колонки записей раздела.

Для изменения очередности колонок пользователь должен навести курсор мыши на  напротив необходимой колонки и зажав левую клавишу мыши переместить колонку выше или ниже по списку. Колонки, которые расположены выше в данном окне будут отображаться в таблице левее.

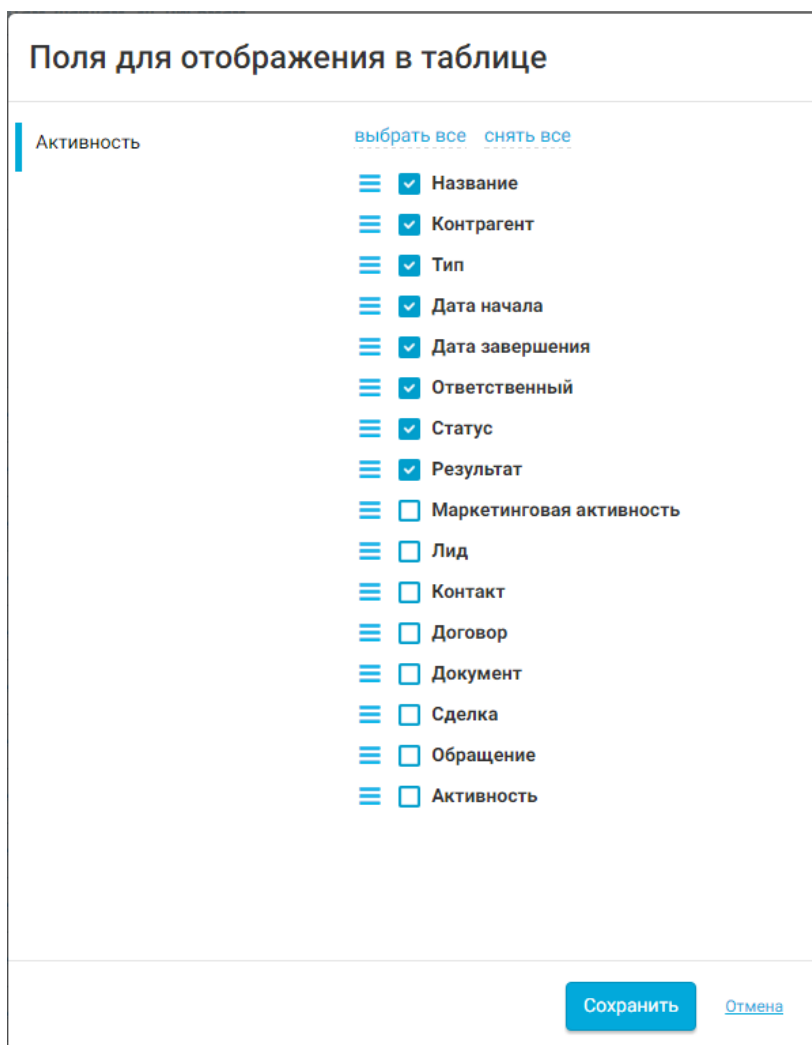
3.4.1.3. Кнопка действий

Рисунок 16. Кнопка действий

По кнопке действий сейчас можно сгенерировать отчеты по разделу. Для этого необходимо нажать на данную кнопку, в выпадающем меню навести курсор на строчку «Отчеты» и в выпадающем меню из отчетов выбрать необходимый отчет.

После нажатия на отчет есть 2 варианта действий, в зависимости от настроек системы:

1. Отчет загрузится на компьютер пользователя;
2. Отчет откроется в веб-среде с возможностью его просмотра.

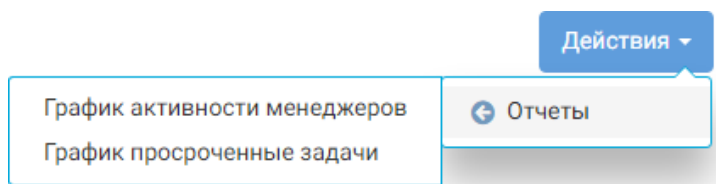
Отчет хранится также в формате Excel (.xlsx). Если отчет открывается в веб-среде (MS SharePoint), то оттуда его также можно скачать на компьютер пользователя.

Доступные в разделах отчеты будут описаны далее в документе.

Рисунок 17. Пример отчета в веб-среде

3.4.1.4. Панель фильтрации

На панель фильтрации присутствуют 2 вкладки: **Быстрый** и **Расширенный**.

Быстрый фильтр применяется к текущему разделу и сохраняется пока пользователь остается на странице этого раздела. После ухода со страницы фильтр сбрасывается и не сохраняется.

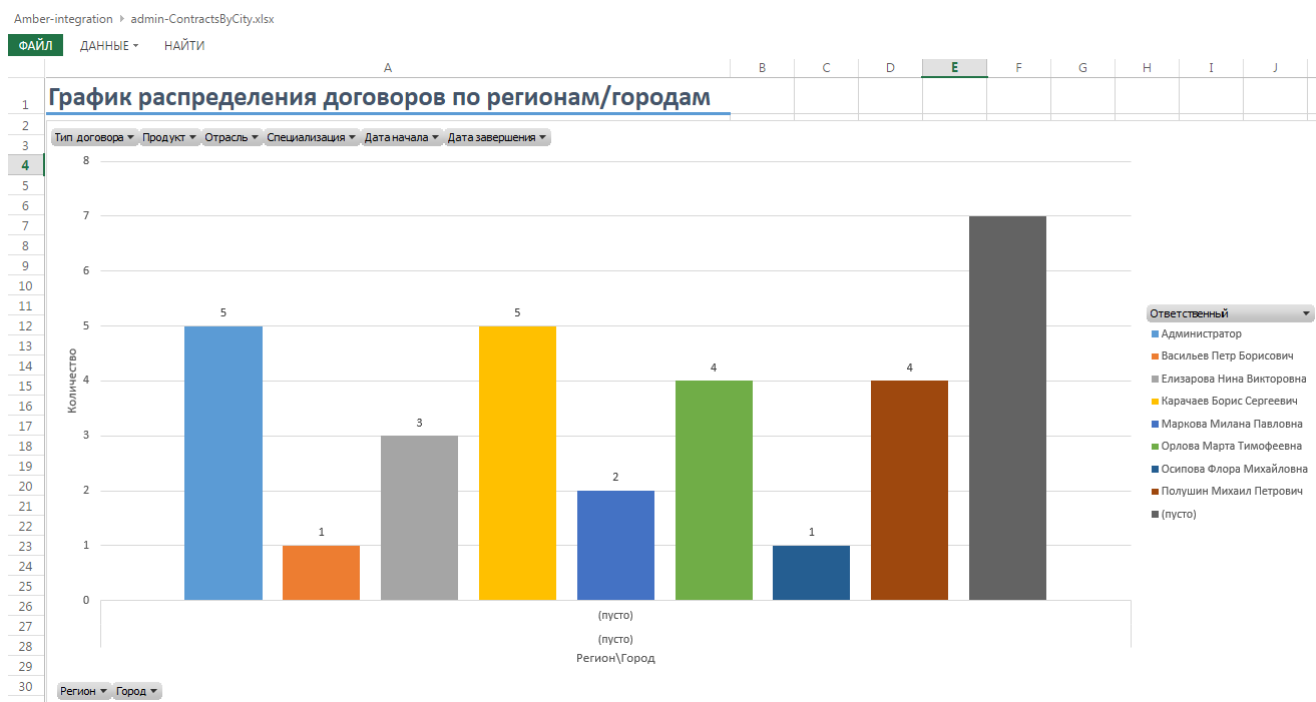
Расширенный позволяет более точно настроить условия фильтрации записей, а также позволяет сохранить фильтр для дальнейшего его применения. Фильтр может быть сохранен в папку своих фильтров (и тогда он будет доступен только пользователю, сохранившему фильтр) или в общую папку (тогда фильтр будет доступен всем пользователям).

Переход от **Быстрой фильтрации** к **Расширенной** и обратно осуществляется нажатием левой кнопки мыши на заголовке соответствующей закладки. По умолчанию в начале работы всегда отображаются поля для быстрого отбора.

Если при переходе в раздел над таблицей расположен указатель фильтрации **Тип Равно Конкурент** , значит активно правило фильтрации, установленное на закладке **Расширенный**, как действующее по умолчанию.

3.4.1.4.1. Быстрый фильтр

В качестве полей для отбора в списке фильтров по умолчанию показываюся все настроенные для отображения поля доступные в таблице. При помощи переключателя **Все поля**  можно перейти к отображению всех полей объекта активного раздела.

Для того чтобы произвести отбор записей по какому-либо из полей необходимо нажать на его наименование в списке фильтров. Будет показана строка выбора условия фильтрации:

Рисунок 18. Быстрый фильтр

Пользователь может нажать на строку с названием какого-либо поля (колонки таблицы) раздела. После этого откроется следующий набор полей:

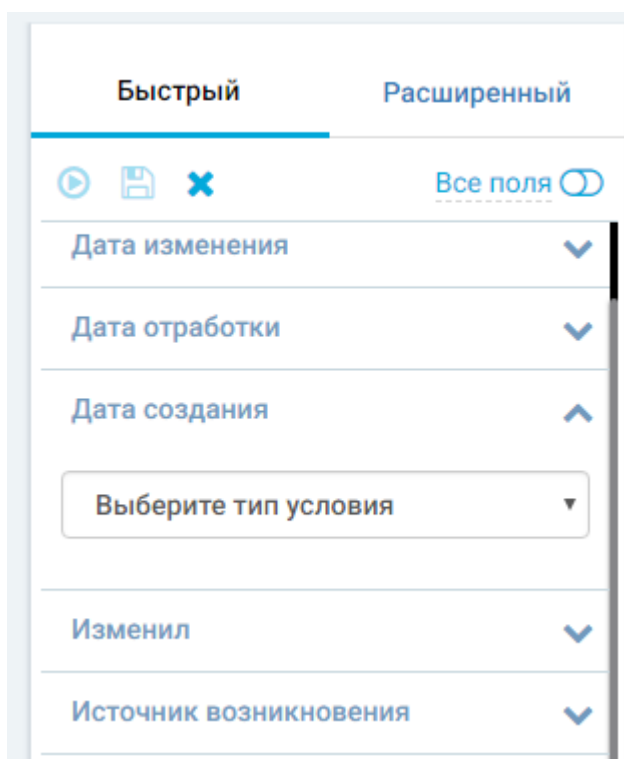

Рисунок 19. Указание условия в быстром фильтре

Сперва появится одно поле, это логический оператор. Данным оператором мы задаем условие фильтрации по отношению к значению, которое введем позже.

В системе приняты следующие условия фильтрации:

- Равно – значение в поле должно точно совпадать с поисковым значением;
- Не равно – значение не должно быть равно следующему значению;
- Заполнено – в поле содержится какая-либо информация;
- Не заполнено – в поле отсутствует какая-либо информация;
- Начинается с – текст в поле начинается со следующего значения;
- Заканчивается на – текст в поле заканчивается следующим значением;
- Содержит – тест к поле содержит следующее значение (даже если текст начинается или заканчивается на это значение);
- Меньше или равно – число или дата меньше, либо равна значению;
- Меньше - число или дата меньше значения;
- Больше или равно - число или дата больше, либо равна значению;
- Больше - число или дата больше значения.

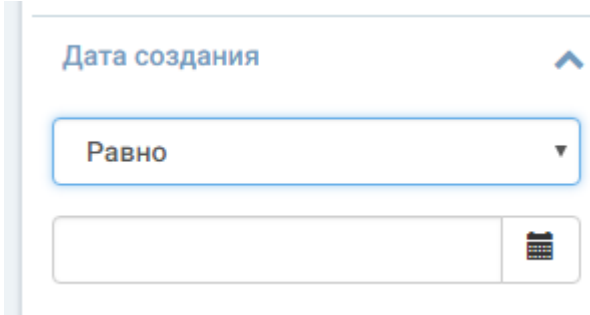
Для разных типов полей доступны разные логические операторы, т.к. невозможно применить условие «Меньше чем» по отношению к текстовому полю или условие «Заканчивается на» по отношению к дате.

После задания условия будет показана строка ввода значения, по которому производится отбор. Некоторые из таких полей представляют собой выпадающий список, содержащий перечисления всех возможных вариантов для данного поля. Эти поля, как правило, являются ссылками на соответствующие справочники. В таком случае выбор осуществляется из предложенных вариантов. Некоторые поля являются просто текстовыми и для выполнения фильтрации пользователю необходимо будет ввести какое-либо значение.

Так же с помощью быстрого фильтра «Создал» возможно просмотреть, кто из пользователей в настоящий момент, какую карточку(и) создал.

Действия ▾

⚙️

ий

рр

1 страница

Быстрый Расширенный

⏪ 📄 ✕ Все поля

Комментарии ▾

Контакт ▾

Контрагент ▾

Маркетинговая активность ▾

Мобильный телефон ▾

Название ▾

Ответственный ▾

Отрасль ▾

Поставщик лидов ▾

Причина дисквалификации ▾

Рабочий телефон ▾

Сайт ▾

Создал ▾

Равно ▾

Администратор ▾

Специализация ▾

Статус ▾

Применить 1 запись

Для полей даты и времени в правой части строки будет расположена кнопка, открывающая

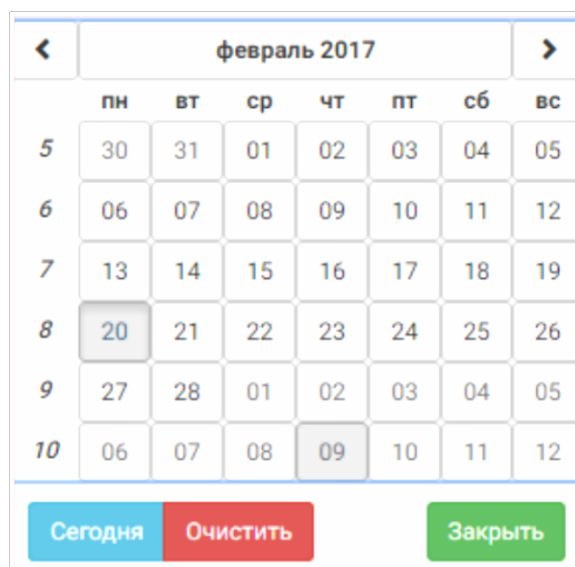

встроенный календарь для выбора искомой даты: .

Возможно выбрать текущую дату, нажав на кнопку «сегодня». Нажав кнопку очистить, выбор сбросится. После того как будет установлено хотя бы одно условие отбора, будет показана вспомогательная панель, в которой будет отображено количество найденных объектов, соответствующих условиям отбора, и кнопка **Применить**, нажатие на которую приведет к применению условий и в таблице будут оставлены только те объекты, которые соответствуют

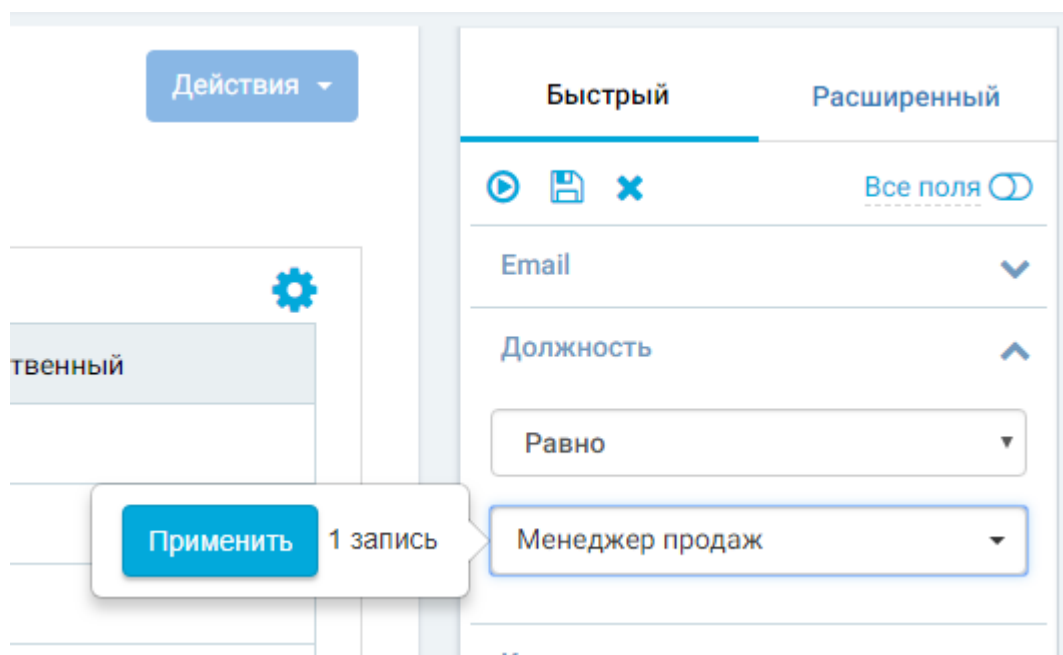

условиям.

Рисунок 20. Применение условий быстрого фильтра

Условий для фильтрации данных может задаваться несколько, по одному для каждого из полей. Тогда отбор объектов будет осуществляться одновременно по всем заданным условиям.

При применении условий отбора к объектам раздела в верхнем левом углу рабочей области под навигационной цепочкой будет отображаться указатель того, какие именно условия фильтрации на данный момент влияют на отображение объектов. Например, 

Так условий отбора может быть несколько, их описание может не уместиться на указателе. В этом случае, чтобы просмотреть все действующие условия при наведении курсора мыши на указатель будет показана всплывающая подсказка, содержащая полный перечень условий.

Нажатие на кнопку  приведет к сбросу данных условий.

Над полями фильтрации отображаются дополнительные кнопки управления фильтрацией:

- Сбросить () - Сброс всех фильтров. В таблице будут отображаться все объекты без какого-либо отбора.
- Применить () - кнопка появляется только при установке хотя бы одного условия отбора. Используется для применения установленных условий отбора. После нажатия в таблице будут отображаться только объекты, удовлетворяющие условиям фильтрации.
- Сохранить () - кнопка появляется только при установке хотя бы одного условия отбора. Сохраняет установленные условия фильтрации в Системе для их дальнейшего использования при необходимости. При нажатии кнопки будет отображено поле для ввода имени этого правила. После сохранения правило фильтрации будет отображаться на закладке **Расширенный**.

3.4.1.4.2. Расширенный фильтр

На закладке **Расширенный** можно создавать и сохранять более гибкие правила фильтрации данных раздела по сравнению с **Быстрым** фильтром.

Рисунок 21. Панель расширенного фильтра

Рисунок 22. Панель расширенного фильтра. При наличии нескольких контролов привязанных к разным объектами.

На этой Панели отображается список ранее созданных и сохраненных правил отбора, сгруппированных по группам:

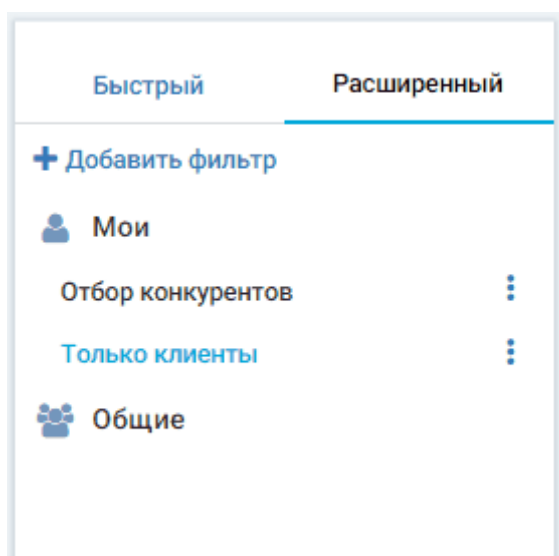
- **Мои** - правила, созданные текущим пользователем и доступные только ему.
- **Общие** - все ранее созданные правила, на использование которых текущий пользователь имеет права.

Если форма содержит несколько контролов (элементов формы с типом таблица данных) привязанных к разным объектам, то верхней части панели расширенных фильтров появляется возможность выбрать по какому конкретно элементу формы построить расширенный фильтр. Таким образом появляется возможность создавать расширенные фильтры для отдельных контролов формы.

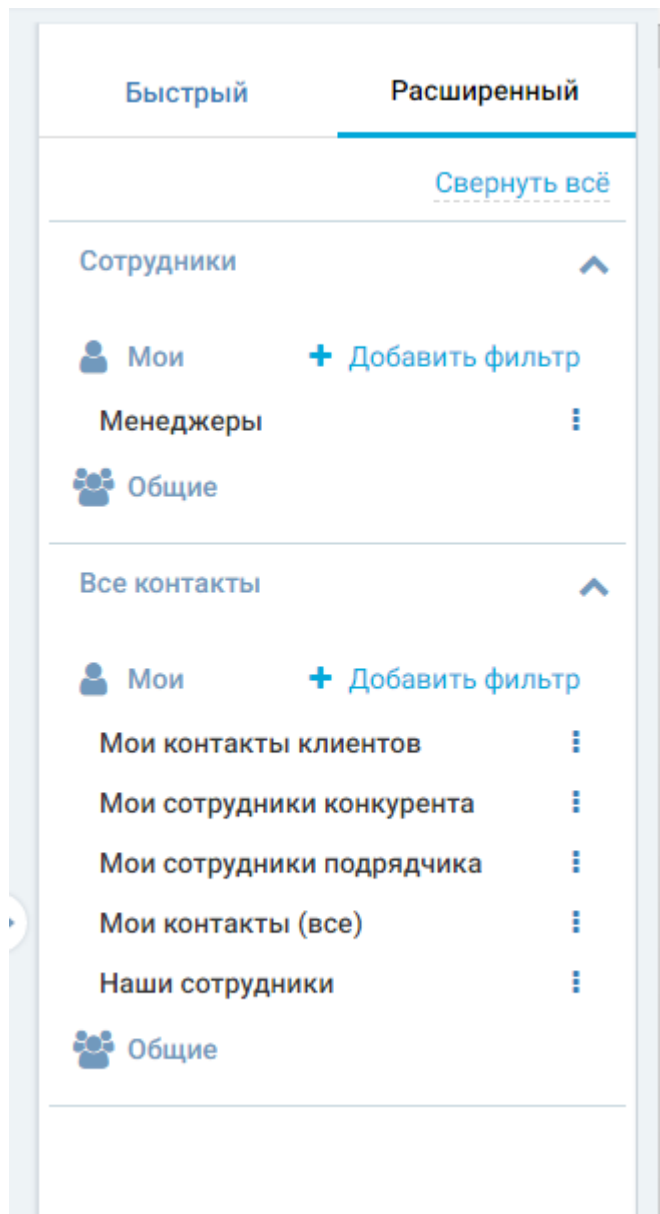
Например, в разделе задачи можно настроить отдельные фильтры на представление задач в

виде расписание и отдельно в виде списка.

Нажатие на наименование одного из правил приведет к применению входящих в него условий фильтрации к объектам активного раздела. Активное правило фильтрации будет выделено в списке цветом.

При этом над таблицей раздела будет показан индикатор с именем активного правила отбора. Чтобы сбросить правило нужно нажать .

Рисунок 23. Применение расширенного фильтра

Справа от наименования каждого из правил показывается иконка , нажатие на которую вызывает меню действий с правилом:

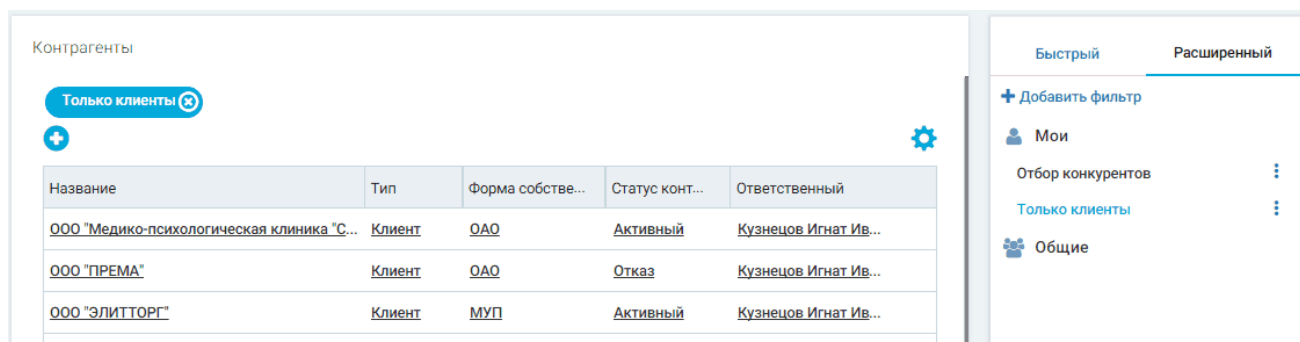

Рисунок 24. Меню расширенного фильтра

- **Фильтр по умолчанию** - при установке данного признака правило будет автоматически применяться всегда при открытии этого раздела для текущего пользователя.
- **Редактировать**  - вызов окна редактирования свойств правила фильтрации.
- **Сделать общим**  при наличии соответствующих прав при помощи данного пункта пользователь может сделать созданное им правило доступным для использования другими пользователями Системы. После этого фильтр попадет в группу «Общие».
- **Удалить**  - удаление правила фильтрации.

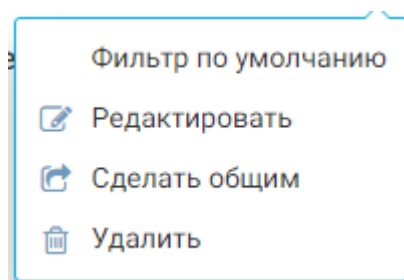
Создание нового правила фильтрации производится при помощи пункта **+ Добавить фильтр**. Будет открыто окно создания нового правила.

Добавление нового или редактирование существующего правила расширенной фильтрации производится в отдельном окне:

Фильтрация ×

Лиды. Потенциал > 50%. Есть электронная почта или телефон ✎

Группа условий ✎

Тип	Объект	Поле	Функция
Объект	Лиды	Потенциал	Больше
Значение	50		

[Добавить условие](#)

И

Группа условий ✎

Тип	Объект	Поле	Функция
Объект	Лиды	Email	Заполнено
И			
Объект	Лиды	Рабочий телефон	Заполнено

[Добавить условие](#)

[Добавить группу условий](#)

[Сохранить](#) [Отмена](#)

Рисунок 25. Построение расширенного фильтра

Расширение объекта «Лиды» ×

[Свернуть всё](#)

Заголовок	Путь
Название	Название
Контрагент	Контрагент
Статус	Статус
Статус.Название	Статус.Название
Контакт	Контакт
Источник возникновения	Источник возникновения
Источник возникновения.Название	Источник возникновения.Название
Дата отработки	Дата отработки
Ответственный	Ответственный
Ответственный.ФИО	Ответственный.ФИО
Маркетинговая активность	Маркетинговая активность
Маркетинговая активность.Название	Маркетинговая активность.Название
Юридическое название	Юридическое название
Поставщик лидов	Поставщик лидов

[Сохранить](#) [Отмена](#)

Рисунок 26. Выбор связанных полей

При настройке условий по объекту существует возможность использовать при настройке условий поля из связанных объектов для этого служит . При нажатии на шестеренку открывается отдельное окно для выбора полей. Для того чтобы поле было доступно для настройки условия необходимо перетащить интересующее вас поле с левой панели в правую. Для всех полей в правой панели есть возможность настройки заголовка. При клике на строку

Источник возникновения

заголовка происходит переход в режим изменения заголовка

Под заголовком окна расположено поле Наименования правила. Редактирование поля становится доступным при нажатии на .

Здесь желательно указывать имя правила, которое поможет пользователю понять, какая именно фильтрация будет произведена в разделе.

В следующей строке из выпадающего списка задается логический оператор связи групп условий:

По умолчанию при открытии окна создания правила показывается одна группа. Условия одной группы заключены в замкнутую рамку.

Между отдельными условиями и группами условий есть возможность указывать **И** или **ИЛИ**.

В левом верхнем углу рамки отображается наименование логической группы условий. При необходимости наименование можно отредактировать, нажав на иконку .

Далее показываются непосредственно условия отбора. Для добавления условия необходимо последовательно заполнить следующие поля:

- **Тип** – выбор типа объекта. Позволяет настраивать условия для объекта или контроля (для раздела возможно настройка только условия по объектам).
- **Объект** - выбор в активном разделе объекта, по полям которого будет осуществляться отбор.
- **Поле** - выбор поля объекта для фильтрации по нему.
- **Функция** - выбор логического оператора.
- **Значение** - выбор значения для сравнения со значением в поле.

Логические операторы такие же, как и в быстром фильтре (пункт 3.4.1.4.1).

После полей условия находится поле выбора логического оператора связи условий (И, ИЛИ)

- **И** - для отображения объекта должны выполняться оба условия, между которыми стоит этот оператор.
- **ИЛИ** - для отображения объекта достаточно выполнения одного из указанных условий.

Для добавления нового условия используется пункт [Добавить условие](#).

Для удаления неактуального условия используется кнопка .

После добавления всех необходимых условий в группу, при необходимости можно добавить еще одну логическую группу при помощи пункта [Добавить группу условий](#).

После того как была прописана вся логика создаваемого правила для его сохранения необходимо нажать кнопку **Сохранить**.

3.4.1.4.2.1. Логика и примеры составления сложных правил фильтрации

Каждое из правил может быть построено по одной из следующих схем:

- **Простые условия:**

Выводить объект в таблицу если:

[Параметр1] [Условие] [Значение1]

[Логический оператор связи условий (И, ИЛИ)]

[Параметр2] [Условие] [Значение2]

[Логический оператор связи условий (И, ИЛИ)]

Пример:

"Состояние договора" равно "В работе"

И

"Дата создания" больше "22.05.2015"

- **Условие "Между"**

Выводить объект в таблицу если:

[Параметр1] [Условие] [Значение1]

[Логический оператор связи условий (И, ИЛИ)] [Параметр2]

[Условие (Между)] [Значение2] [Значение3]

[Логический оператор связи условий (И, ИЛИ)]

Пример:

"Состояние договора" равно "В работе"

И

"Дата создания" между "01.05 2015" и "22.05.2015"

- **Группировка условий**

Выводить объект в таблицу если:

<Группа1>

[Параметр1] [Условие] [Значение1]

[Логический оператор связи условий (И, ИЛИ)]

```
[Параметр2] [Условие] [Значение2]
</Группа1>
[Логический оператор связи групп (И, ИЛИ)]
<Группа2>
[Параметр3] [Условие] [Значение3]
[Логический оператор связи условий (И, ИЛИ)]
[Параметр4] [Условие] [Значение4]
</Группа2>
[Логический оператор связи групп (И, ИЛИ)]
```

Пример:

```
("Состояние договора" равно "В работе"
И
"Дата создания" больше
"22.05.2015")ИЛИ
("Состояние договора" равно "Подписан"
И
"Дата создания" больше "20.05.2014")
```

3.4.2. Раздел (расписание)

3.4.2.1. По годам

Активности **1. Название раздела**

8. Кнопка действий Действия ▾

Расписание **2. Список вкладок** **6. Текущий год** 2016

3. Добавление новой записи **4. Кнопки навигации** **5. Уровень детализации** Год Месяц Неделя День

январь	февраль 20	март 36	апрель
май	7. Календарь		август
сентябрь	октябрь	ноябрь	декабрь

Рисунок 27. Раздел (расписание). Представление по годам

В расписании по годам присутствуют следующие элементы:

1. **Название раздела** – здесь отображается имя открытого раздела;
2. **Список вкладок** – в разделе может быть несколько вкладок, например, вкладки с таблицами, у которых настроены различные фильтры записей (например, фильтры по отделам или по заказчикам) или вкладка с календарным представлением записей раздела.
3. **Добавление новой записи** – кнопка добавления новой записи с помощью карточки создания/редактирования . После нажатия этой кнопки пользователь попадет в карточку создания/редактирования;
4. **Кнопки навигации** – с помощью данных кнопок можно перемещаться по расписанию по времени. Кнопки  и  позволяют пользователю перемещаться на 1 единицу времени назад и вперед соответственно. Единица времени определяется выбранным уровнем детализации расписания . Кнопка **Сегодня** перемещает пользователя на сегодняшний год/месяц/неделю/день.
5. **Уровень детализации** – позволяет пользователю выбирать уровень детализации записей объектов на календаре (Год/Месяц/Неделя/День). В зависимости от уровня меняется элемент **Календарь**. Так же позволяет более интерактивно настраивать время записей, например, расписание уровня **Месяц** позволяет настраивать дату записей на календаре, а расписание уровня **День** позволяет настраивать время (продолжительность и время начала) каждой отдельной записи.
6. **Текущий год** – отображает дату на которой пользователь находится в расписании в настоящий момент, в зависимости от уровня детализации расписания. Изменяется при осуществлении навигации по расписанию.
7. **Календарь** – область, в которой отображаются записи объектов и можно интерактивно управлять их временем.
8. **Кнопка действий** – по нажатию на данную кнопку можно сгенерировать отчеты по записям раздела. Список отчетов является фиксированным, для добавления каких-либо нестандартных отчетов или изменения существующих обратитесь к разработчику системы AMBER.

3.4.2.1.1. Работа с календарем и записями

В календаре отображаются все месяцы в выбранном году. Сегодняшний месяц подсвечен зеленым цветом.

Рисунок 28. Текущий месяц

Индикатор  отображает количество записей, которые расположены в каждом месяце. Если индикатор отсутствует, значит на данный месяц не назначено ни одной задачи.

Для просмотра списка задач пользователь должен нажать левой клавишей мыши на месяц, у которого есть хотя бы 1 задача (для месяцев без задач это не работает).

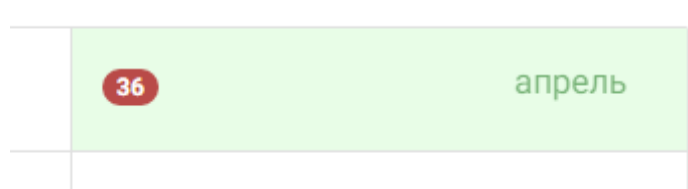

Рисунок 29. Список задач на месяц

Список записей отображается ниже месяца, на который нажал пользователь. У выбранного месяца отображается кнопка , которая идентифицирует выбранный месяц, а также при помощи нее можно свернуть список обратно (как и при повторном клике по выбранному месяцу). Или пользователь может просто открыть список записей для другого месяца, тогда предыдущий список автоматически закроется (может отображаться список только для одного месяца).

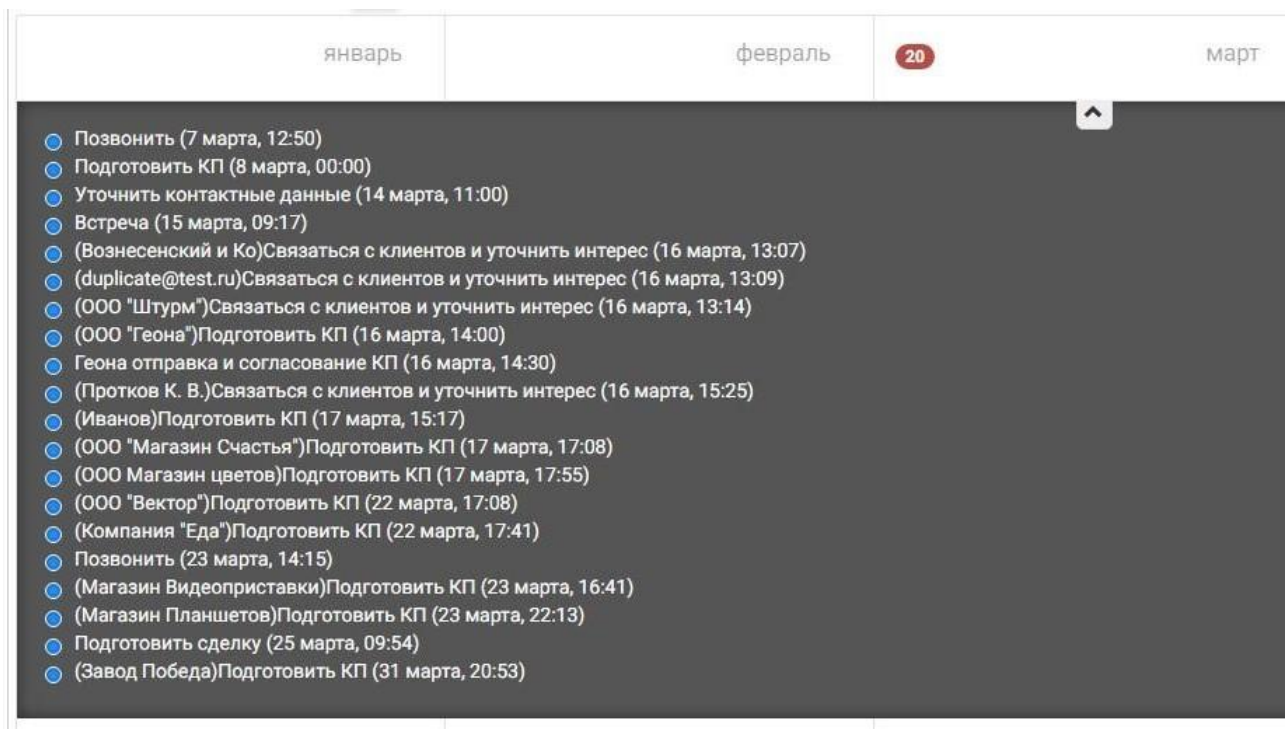
В данном списке отображается элемент для перемещения записи  и ее индикатор, ее название, а также дата и время ее начала.

В данном списке пользователь может открыть карточку редактирования записи кликнув по ее названию или переместить запись на другой месяц наведя курсор на  напротив записи и зажав левую клавишу мыши перетащить запись на другой месяц в году. После чего отобразится информационное сообщение о том запись была сохранена успешно или о произошедшей ошибке. Во втором случае запись не переместится. Одной из причин могут быть недостаточные права на редактирование записи у пользователя.

3.4.2.2. По месяцам

Активности

1. Название раздела

8. Кнопка действий

Действия ▾

Расписание | Список

2. Список вкладок

6. Текущий месяц

3. Добавление новой записи

4. Кнопки навигации

5. Уровень детализации

Год | Месяц | Неделя | День

понедельник | вторник | среда | четверг | пятница | суббота | воскресенье

28 | 29 | 30 | 31 | 5 | 1 | 1 | 2 | 3

1 | 4 | 11 | 5 | 17 | 6 | 6 | 8 | 3 | 9 | 10

11 | 12 | 13 | 14 | 15 | 16 | 17

18 | 19 | 20 | 21 | 22 | 23 | 24

7. Календарь

Рисунок 30. Раздел (расписание). Представление по месяцам.

В расписании по месяцам присутствуют следующие элементы:

1. **Название раздела** – здесь отображается имя открытого раздела;
2. **Список вкладок** – в разделе может быть несколько вкладок, например, вкладки с таблицами, у которых настроены различные фильтры записей (например, фильтры по отделам или по заказчикам) или вкладка с календарным представлением записей раздела.
3. **Добавление новой записи** – кнопка добавления новой записи с помощью карточки создания/редактирования . После нажатия этой кнопки пользователь попадет в карточку создания/редактирования;
4. **Кнопки навигации** – с помощью данных кнопок можно перемещаться по расписанию по времени. Кнопки  и  позволяют пользователю перемещаться на 1 единицу времени назад и вперед соответственно. Единица времени определяется выбранным уровнем детализации расписания . Кнопка **Сегодня** перемещает пользователя на сегодняшний год/месяц/неделю/день.
5. **Уровень детализации** – позволяет пользователю выбирать уровень детализации записей объектов на календаре (Год/Месяц/Неделя/День). В зависимости от уровня меняется элемент **Календарь**. Так же позволяет более интерактивно настраивать время записей, например, расписание уровня **Месяц** позволяет настраивать дату записей на календаре, а расписание уровня **День** позволяет настраивать время (продолжительность и время начала) каждой отдельной записи.
6. **Текущий месяц** – отображает дату на которой пользователь находится в расписании в настоящий момент, в зависимости от уровня детализации расписания. Изменяется при осуществлении навигации по расписанию.
7. **Календарь** – область, в которой отображаются записи объектов и можно интерактивно управлять их временем.
8. **Кнопка действий** – по нажатию на данную кнопку можно сгенерировать отчеты по записям раздела. Список отчетов является фиксированным, для добавления каких-либо нестандартных отчетов или изменения существующих обратитесь к разработчику системы AMBER.

3.4.2.2.1. Работа с календарем и записями

В календаре отображаются все дни месяца с разбивкой записей по ним. В календаре сегодняшний день выделен зеленым цветом.

Рисунок 31. Сегодняшнее число

Индикатор  отображает количество записей, которые расположены в каждом дне месяца. Если индикатор отсутствует, значит на данный месяц не назначено ни одной задачи.

Кружки в дне календаря  являются записями которые начинаются в данный день. При наведении курсора на кружок отображается информация по записи: время начала – название записи.

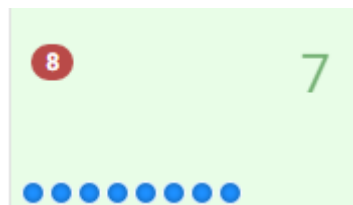

Рисунок 32. Задачи на день

При нажатии на кружок откроется карточка редактирования записи.

Что бы переместить запись в календаре надо привести курсор мыши на кружок  и зажав левую клавишу мыши перетащить задачу на другой день. После чего отобразится информационное сообщение о том запись была сохранена успешно или о произошедшей ошибке. Во втором случае запись не переместиться. Одной из причин могут быть недостаточные права на редактирование записи у пользователя.

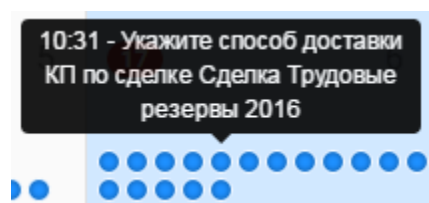
Можно также детализировать список записей нажав на день, на который назначена хотя бы одна запись. Работа со списком записей на день идентична работе со списком записей на месяц в п. 3.4.2.1.1.

3.4.2.3. По неделям

Активности **1. Название раздела** **8. Кнопка действий** Действия ▾

Расписание **2. Список вкладок** **6. Текущая неделя**

3. Добавление новой записи **4. Кнопки навигации** **5. Уровень детализации** Год Месяц **Неделя** День

4. Календарь

14 неделя 2016 года

понедельник 4 апр	вторник 5 апр	среда 6 апр	четверг 7 апр	пятница 8 апр	суббота 9 апр	воскресенье 10 апр
09:25 Информировать об акции				10:18 Новая задача		
		16:33 Позвонить лид Мечта				
	15:17 Провести встречу по сделке Сделка Компания "Новость" 2					
		12:02 Провести				
		12:05 Согласовать договор для вступления в компанию				
		16:56 Провести встречу по сделке Сделка Завод Алмаз 2016				
00						
01						
02		02:03 Позвонить				
03						
04						

Рисунок 33. Раздел (расписание). Представление по неделям

В расписании по месяцам присутствуют следующие элементы:

1. **Название раздела** – здесь отображается имя открытого раздела;
2. **Список вкладок** – в разделе может быть несколько вкладок, например, вкладки с таблицами, у которых настроены различные фильтры записей (например, фильтры по отделам или по заказчикам) или вкладка с календарным представлением записей раздела.
3. **Добавление новой записи** – кнопка добавления новой записи с помощью карточки создания/редактирования . После нажатия этой кнопки пользователь попадет в карточку создания/редактирования;
4. **Кнопки навигации** – с помощью данных кнопок можно перемещаться по расписанию по времени. Кнопки  и  позволяют пользователю перемещаться на 1 единицу времени назад и вперед соответственно. Единица времени определяется выбранным уровнем детализации расписания . Кнопка **Сегодня** перемещает пользователя на сегодняшний год/месяц/неделю/день.
5. **Уровень детализации** – позволяет пользователю выбирать уровень детализации записей объектов на календаре (Год/Месяц/Неделя/День). В зависимости от уровня меняется элемент **Календарь**. Так же позволяет более интерактивно настраивать время записей, например, расписание уровня **Месяц** позволяет настраивать дату записей на календаре, а расписание уровня **День** позволяет настраивать время (продолжительность и время начала) каждой отдельной записи.
6. **Текущая неделя** – отображает дату на которой пользователь находится в расписании в настоящий момент, в зависимости от уровня детализации расписания. Изменяется при осуществлении навигации по расписанию.
7. **Календарь** – область, в которой отображаются записи объектов и можно интерактивно управлять их временем.
8. **Кнопка действий** – по нажатию на данную кнопку можно сгенерировать отчеты по записям раздела. Список отчетов является фиксированным, для добавления каких-либо нестандартных отчетов или изменения существующих обратитесь к разработчику системы AMBER.

3.4.2.3.1. Работа с календарем и записями

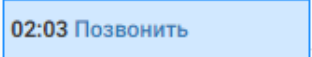
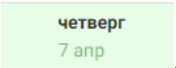
В календаре при детализации Неделя отображаются дни недели и записи, которые назначены на неделю в виде синих прямоугольников.  в прямоугольнике отображается время начала записи и название записи. Сегодняшний день выделен зеленым цветом .

День начала и завершения определяется в зависимости от колонок в которых расположен прямоугольник записи. Каждая колонка представляет свой день.

Каждая строчка – это шаг времени в дне. Таким образом получает таблица с днями недели по горизонтали и со временем по вертикали. Однако, есть записи, которые происходят в течении нескольких дней. Такие записи располагаются в самом верху временной шкалы и временная шкала для них не задана. Временная шкала начинается от первой задачи, которая начинается и заканчивается в 1 день, что наглядно представлено на рисунке.

Рисунок 34. Задачи на несколько дней и на 1 день

Пользователь может открыть карточку редактирования записи кликнув по названию записи левой клавишей мыши.

Пользователь также может в интерактивном режиме изменять длительность записей и их время начала.

Изменять время начала можно только для записей, которые начинаются и заканчиваются в рамках одного дня. Для этого есть 2 способа:

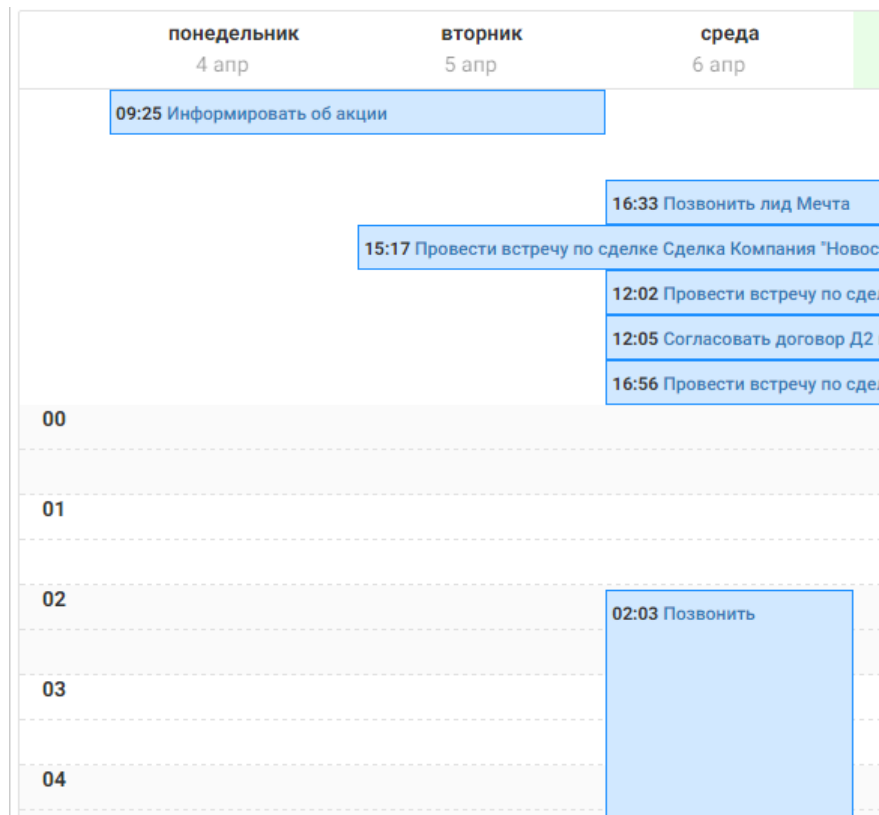
- Навести курсор на верхнюю границу задачи, курсор изменит свой вид на двунаправленную стрелочку (вверх и вниз). После чего пользователь, зажав левую клавишу мыши может изменить время начала задачи на большее или меньшее двигая границу начала записи вверх или вниз. При этом изменится длительность записи. Точно также можно менять и время окончания задачи.
- Навести курсор на саму задачу (не на название), курсор изменит вид на стрелочку, направленную в 4 стороны. После этого зажав левую клавишу мыши можно переместить запись по времени или дням (т.е. вверх-вниз и влево-вправо). После перемещения левая клавиша отпускается, и запись сохраняется с новым временем и датой. Такой способ сохраняет длительность записи.

Аналогичным методом можно перемещать задачи на несколько дней. Однако нельзя изменить им время начала или окончания, изменяется только день. Для редактирования времени необходимо открыть их карточку и изменить время вручную или сократить их длительность до задач одного дня и в рамках дня отредактировать время записи.

Задачи на несколько дней перемещаются вправо и влево при помощи расширения, сужения границ записи, что изменяет их длительность или же при помощи их перемещения по дням недели, что сохранит длительность записей.

При успешном перемещении записи система отобразит сообщение о том, что запись была сохранена успешно.

3.4.2.4. По дням

Работа с расписанием с детализацией до дня идентично работе с расписанием с детализацией донедели.

Рисунок 35. Раздел (расписание). Представление по дням

В детализации по дням отображаются записи, назначенные на один день и записи на несколько дней. Принципиальной разницы между ними нет. Все управление задачами осуществляется, как и управление записями в рамках одного дня в календаре по неделям.

В детализации по дням удобно управлять записями, которые идут параллельно в течении дня т.к. для представления их на календаре с детализацией до недели они отображаются слишком мелко.

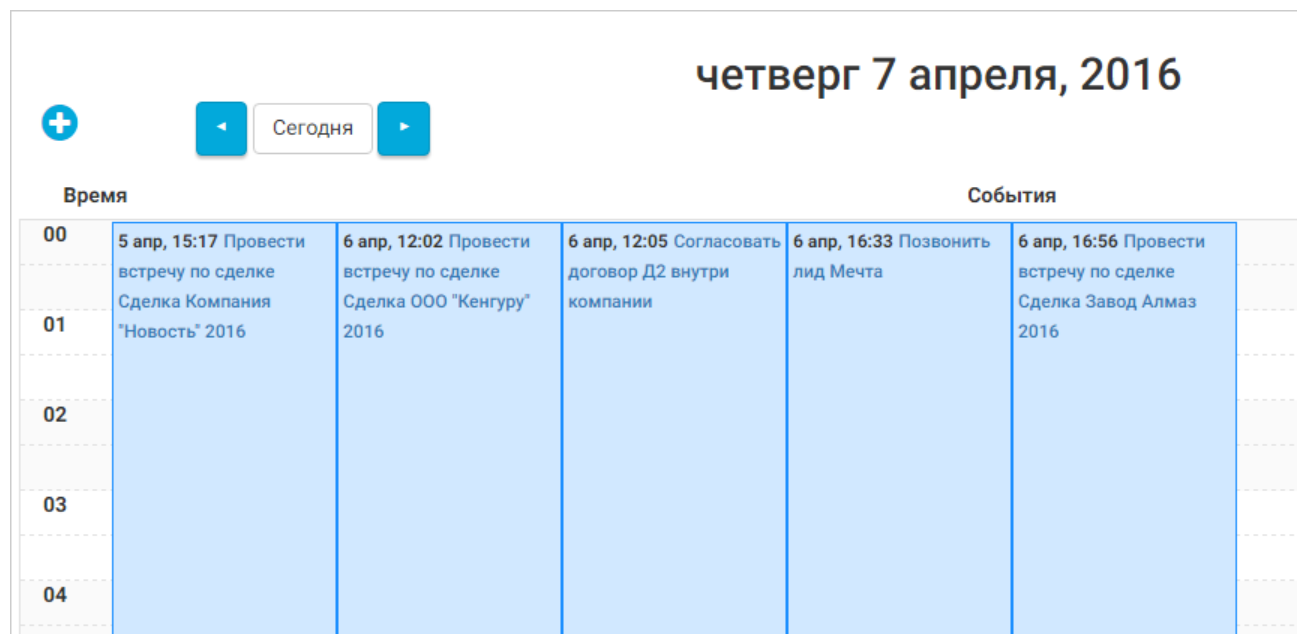

Рисунок 36. Параллельные записи на недельном

календаре

3.4.3. Карточка редактирования

Контрагенты - Карточка контрагента

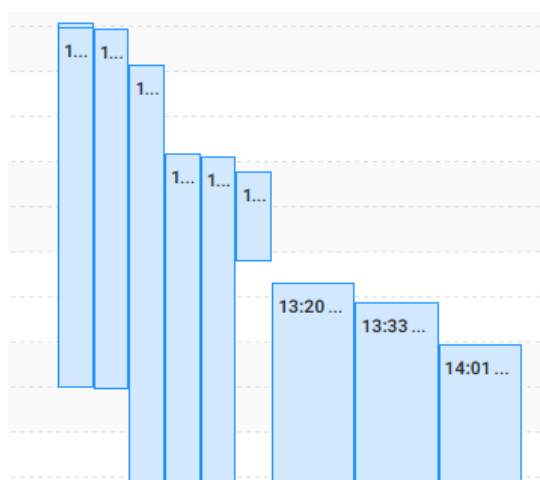
Название	Форма собственности	Тип	Ответственный
<input type="text" value="ЗАО " малахит"=""/>	<input type="text" value="ООО"/>	<input type="text" value="Клиент"/>	<input type="text" value="Маркова Милана Павловна"/> <input type="button" value="Q"/> <input type="button" value="↗"/> <input type="button" value="✕"/>
Юридическое наименование	Приоритет	ИНН	Статус
<input type="text"/>	<input type="text" value="Средний"/>	<input type="text"/>	<input type="text" value="Активный"/>

Дополнитель...	Праздники	Платежные р...	Доля рынка	Доля в клиен...	Адреса	SWOT	Связь	Файлы	Активности	Сделки	Договора
----------------	-----------	----------------	------------	-----------------	--------	------	-------	-------	------------	--------	----------

ЛПР	ЛВР	Описание
<input type="text"/>	<input type="text"/>	
Отрасль	Роль	
<input type="text"/>	<input type="text"/>	
Родительский контрагент		
<input type="text"/>		
Маркетинговая активность	Лид	
<input type="text" value="Реклама продукции"/> <input type="button" value="Q"/> <input type="button" value="↗"/> <input type="button" value="✕"/>	<input type="text" value="ЗАО " малахит,""=""/> <input type="button" value="Q"/> <input type="button" value="↗"/> <input type="button" value="✕"/>	
КПП	ОГРН	
<input type="text"/>	<input type="text"/>	

Сохранить

[Отмена](#)

Рисунок 37. Карточка создания/редактирования записи

Карточка создания/редактирования открывается при создании в системе новой записи (обычно кнопками  или . Или же при редактировании существующей записи.

Система позволяет производить открытие карточек в новом окне/вкладке посредством поддержки базовых комбинаций при нажатии на знак добавления  или непосредственно записи в таблице. Список поддерживаемых комбинаций:

- Ctrl + клик «левой» кнопкой мыши – Открытие в новой вкладке
- Shift + клик «левой» кнопкой мыши – Открытие в новом окне
- Клик «средней» кнопкой мыши – Открытие в новой вкладке

Для каждого объекта (раздела, справочника, другого объекта) есть своя карточка, которая содержит поля редактируемого объекта и связанных с ним объектов. Карточки создаются и настраиваются администраторами системы. Вместе с системой идут уже настроенные карточки объектов, которые рассмотрены в разделе 4.

3.4.3.1. Типы полей в карточке и их заполнение

В карточках могут быть различные типы полей. В зависимости от типа поля оно или имеет ограничения на заполнение или на способ его заполнения.

Поля, которые подсвечены красным цветом являются обязательными к заполнению полями. Без их заполнения сохранить карточку не получится.

Название

Рисунок 38. Обязательное поле

Ниже приведены типы полей, с которыми пользователь может столкнуться при работе в системе AMBER:

1. **Текстовые** – заполняются пользователем методом ввода значения с клавиатуры:

1.1. Строка

Короткое текстовое поле. Может быть введен любой символ, буква или цифра. Обычно ограничено небольшим количеством символов для ввода (порядка 200). Применяется для ввода названий, имен, фамилий и т.п.

Контакт

1.2. Текст

Рисунок 39. Тип поля «Строка»

Длинное текстовое поле. Может быть введен любой символ, буква или цифра. Обычно ограничено большим количеством символов для ввода (порядка 4000). Применяется для ввода комментариев, описаний и т.п.

Описание

A large, empty rectangular box with a thin black border, representing a text field. It is positioned below the label 'Описание' and above the caption 'Рисунок 40. Тип поля «Текст»'. The box is oriented horizontally and occupies most of the width of the page.

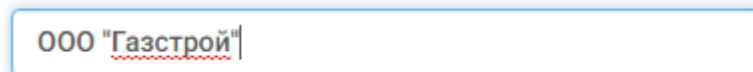
Рисунок 40. Тип поля «Текст»

1.3. Ссылка

Небольшое поле для ввода адреса в интернете. При вводе происходит проверка на формат адреса. Служит для указания сайтов

Сайт

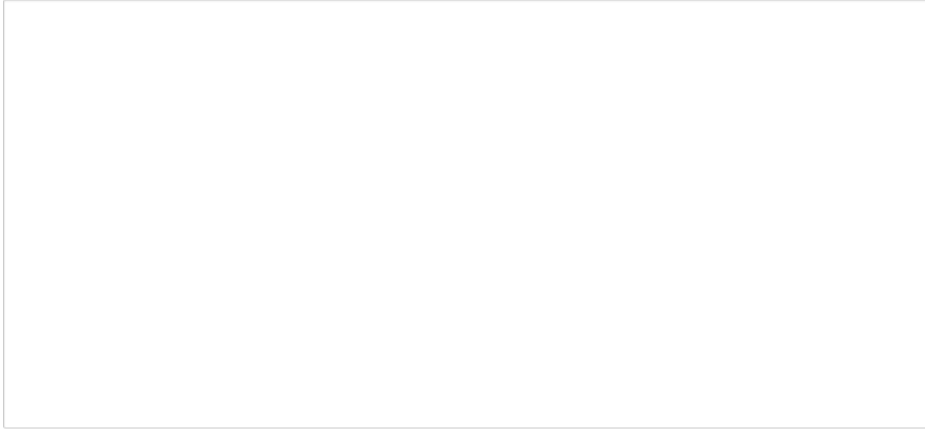
Рисунок 41. Тип поля «Ссылка»

1.4. Номер телефона

Небольшое поле для ввода номера телефона. Телефон вводится по маске. Маска ограничивает формат ввода – ввести можно только цифры и только определенное количество. Вводить символы не нужно, они подставляются автоматически.

Рабочий телефон

Рисунок 42. Тип поля «Телефон»

Если в вашей компании реализована интеграция системы AMBER с вашей автоматизированной коммуникационной платформой (например, Oktell), то есть возможность совершать набор номера прямо из карточки объекта, если телефонный номер введен в поле

типа телефон. Пользователь должен нажать кнопку для совершения вызова. После совершения вызова откроется карточка исходящего звонка.

1.5. Email

Небольшое поле для ввода электронного адреса почты. При заполнении поля происходит проверка на правильность ввода электронной почты.

Эл. почта

Рисунок 43. Тип поля «Email»

2. **Числовые** – заполняются пользователем методом ввода значения с клавиатуры:

2.1. Целые

Небольшое поле для ввода целых чисел. Нельзя ввести ничего кроме цифр.

Потенциальный бюджет

Рисунок 44. Тип поля «Целое»

Обычно используются для указания числовых показателей объектов. Данные из полей данного типа можно использовать в формулах и автоматизированных расчётах.

2.2. Дробные

Небольшое поле для ввода чисел. Нельзя ввести ничего кроме цифр и точки-разделителя. Может иметь точность в несколько знаков после точки.

Сумма обеспечения заявки

Рисунок 45. Тип поля «Дробное»

Обычно используется для указания численных показателей объекта, чаще всего денежных сумм. В случае с деньгами количество символов после точки ограничено 2 цифрами. Данные из полей данного типа можно использовать в формулах и автоматизированных расчётах.

2.3. Проценты

Небольшое поле для ввода чисел. Нельзя ввести ничего кроме цифр и точки-разделителя. Может иметь точность в несколько знаков после точки. Ограничено максимальным значением, указываемым в поле в 100.

Доля рынка

Рисунок 46. Тип поля «Процент»

3. Логические

Данное поле является элементом типа галочка **Активный** и может иметь всего 2 состояния – флажок установлен или флажок снят. Флажок устанавливается нажатием левой клавиши мыши по элементу. Снимается повторным кликом по полю.

4. Справочники

Визуально данное поле представляет собой выбор какого-либо значения из списка доступных. В системе представлено 2 элемента для работы с полем данного вида:

- **Выпадающий список**

Статус

Квалифицирован как новый	▼
Новый	
Квалифицирован как новый	
Квалифицирован как существующий	
Дисквалифицирован	
Лид в работе	

Рисунок 47. Тип поля «Справочник», выпадающий список

Для выбора значения из списка пользователю необходимо нажать на поле со стрелочкой , после чего откроется список значений, из

которых пользователь может выбрать необходимое. После нахождения необходимого значения необходимо кликнуть на него в списке. Если значений в списке много, пользователь может совершить быстрый переход к значению

начав набирать его на клавиатуре после нажатия на поле со стрелочкой. В этом случае синяя строчка переместится на найденное значение.

- **Выбор из справочника**

Маркетинговая активность

Рисунок 48. Тип поля «Справочник», выбор из справочника

Для заполнения данного поля пользователь может:

- Установить курсор в поле (как в случае с текстовым полем) и начать вводить значение, которое он хочет найти в справочнике. После чего ниже появится выпадающий список значений, в названии которых есть сочетание символов, введенных пользователем.

Маркетинговая активность

- Реклама продукции
- Рекламная почтовая рассылка
- Размещение баннерной рекламы

Рисунок 49. Поиск в выборе из справочника

После нахождения нужного значения пользователь должен кликнуть по нему в списке левой клавишей мыши.

- Нажать на кнопку , после чего откроется таблица, в которой будут содержаться все значения справочника, доступные пользователю.

Выберите объект ✕

Быстрый фильтр
⚙️

Название	Тип	Стадия	Дата начала	Дата окончания	Ответственный
Выставка продук...	Выставка	Старт	15.03.2016	31.03.2016	Елизарова Нина В...
Вебинар	Вебинар	Планирование	19.03.2016	20.03.2016	Маркова Милана ...
Реклама продукц...	Имиджевая рекла...	Воздействие	28.03.2016	31.08.2016	Орлова Марта Ти...
Рекламная почто...	Рассылка	Воздействие	01.02.2016	18.03.2016	Орлова Марта Ти...
Конференция по д..	Конференция	Воздействие	17.03.2016	27.03.2016	Орлова Марта Ти...
Исследование но...	Исследование ры...	Завершение	23.03.2016	31.03.2016	Маркова Милана ...
Размещение банн...	Баннерная рекла...	Воздействие	31.03.2016	30.04.2016	Елизарова Нина В...
Вебинар 15 шагов...	Вебинар	Планирование	29.03.2016	29.03.2016	Петров С.
Новая акция	Акция	Планирование	01.03.2016	31.03.2016	Администратор
Вебинар 6 апреля	Вебинар	Планирование	07.04.2016	07.04.2016	Администратор

Ответственный ▾
Стадия ▾
Тип ▾
Название ▾
Дата начала ▾
Дата окончания ▾
✕ Сбросить

10 записей
1 страница

⏪ 1 ⏩

Рисунок 50. Выбор значения из справочника

В данном окне содержится таблица со списком значений справочника, а также быстрый фильтр. Работа данной таблице идентична работе с разделом (списком), описанным в разделе

3.4.1. В отличии от раздела тут нельзя сохранять и применять сохраненные фильтры (доступен только быстрый фильтр) и нельзя управлять записями.

Для выбора значения из списка необходимо просто кликнуть левой клавишей мыши по значению в таблице. После выбора значения в поле появится название выбранного значения.

Ответственный

Рисунок 51. Выбор из справочника, заполненное поле

Вместе с выбранным значением появились 2 дополнительные кнопки. Кнопка  очищает выбранное значение. Кнопка  переводит пользователя на карточку редактирования выбранной записи объекта (справочника). Переход к карточке редактирования добавит еще один пункт в хлебные крошки (рассмотрены в р. 3.4.3.2). Пользователь может внести изменения или просто закрыть открытую карточку и вернуться на карточку объекта, с которого был совершен переход и продолжить редактирование/заполнение карточки.

5. Дата

Поле заполняется пользователем. Бывает двух видов: дата и дата-время. В первом дата указывается с точностью до дня, во втором может быть указана с точностью до секунды.

Применяется для указания дат создания, завершения, дней рождения и т.п.

День рождения

Рисунок 52. Тип поля «Дата»

Данное поле может быть заполнено как вручную. В качестве разделителя дня, месяца и года используются точки. В качестве разделителя часов и минут двоеточие. Либо пользователь может выбрать дату на календаре. Для открытия календаря необходимо нажать кнопку , после чего откроется календарь.

Рисунок 53. Календарь для заполнения поля «Дата»

На данном календаре пользователь может выбрать дату. По умолчанию календарь отображает текущий месяц. Для смены месяца необходимо использовать кнопки и , который позволяют производить навигацию. Для выбора даты необходимо кликнуть на число в выбранном месяце при помощи левой клавиши мыши. Выбранное ранее число подсвечено синим .

Кнопка позволяет быстро установить текущую дату и время (в зависимости от типа поля). Кнопка очищает выбранную дату. Кнопка закрывает календарь.

Для того что бы перейти с уровня детализации по дням на месяцы необходимо нажать на кнопку с месяцем , после чего календарь будет отображать месяцы вместо дней.

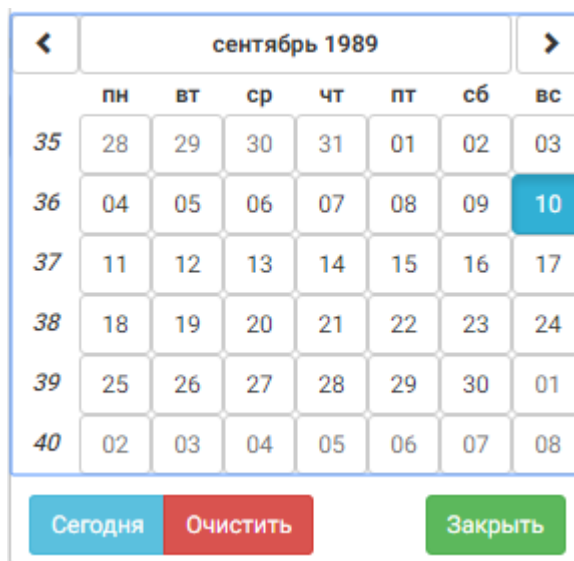

Рисунок 54. Календарь по месяцам

На данном уровне детализации пользователь можем кнопками навигации пролистывать года. При нажатии на какой-либо месяц откроется календарь с детализацией по дням для выбранного месяца, где пользователь сможет выбрать необходимую дату.

Пользователь также может перейти на уровень детализации по годам, для этого ему необходимо в уровне детализации по месяцам кликнуть на кнопку с указанием года . После этого календарь отобразит в календаре года с возможностью навигации с шагом в 20 лет.

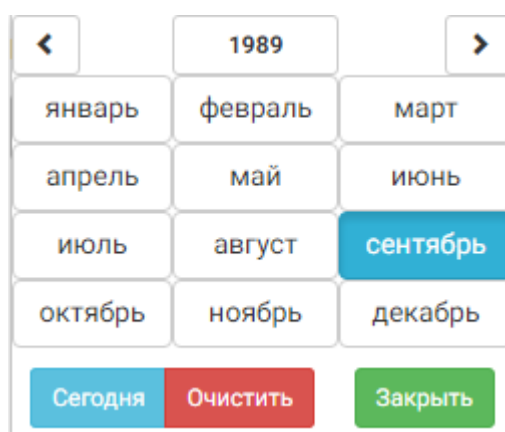

Рисунок 55. Календарь по годам

Для выбора года и перехода к календарю с детализацией по месяцам необходимо кликнуть левой клавишей мыши по необходимому году в календаре.

6. **Время** – элемент для заполнения времени. Время может быть заполнено в формате «00:00». К заполнению возможны только цифры от 0 до 23 для первого числа и от 0 до 60 для второго.

7. **Файл**

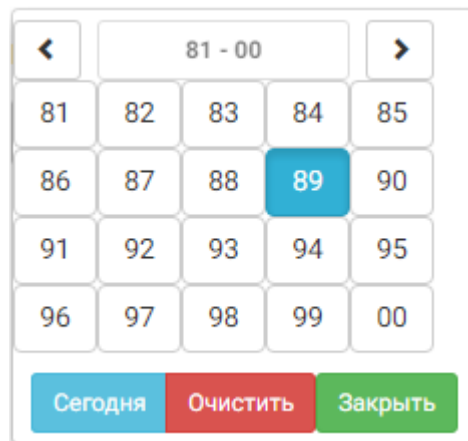
Поле для прикрепления к карточке файла. В одно поле возможно прикрепить только 1 файл.

Рисунок 56. Тип поля «Файл»

Для добавления файлы необходимо выделить его в проводнике и перенести мышкой на данное поле (с зажатой левой клавишей мыши) по методике Drag and Drop.

Также можно просто кликнуть левой клавишей мыши на данное поле, после чего откроется окно с навигацией по файловой системе пользователя, где он сможет выбрать файл, который необходимо загрузить.

После загрузки файла, в данном поле будет написано название загруженного файла вместе с расширением.

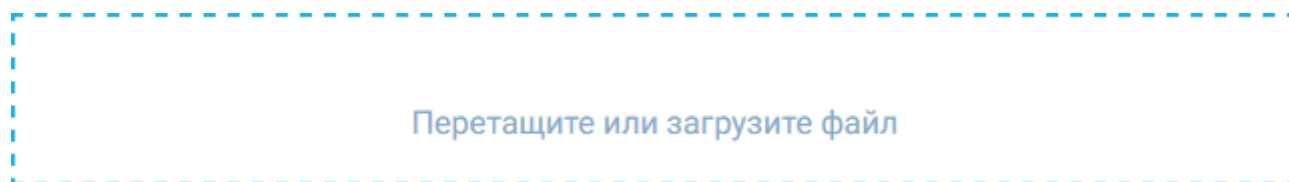

Сьяны.mxd

Рисунок 57. Загруженный файл

Для удаления загруженного файла необходимо кликнуть по красному крестику в право верхней части поля .

8. Изображение

Служит для загрузки в систему изображений. Принцип работы полностью аналогичен работе с файловыми типами полей за исключением отображения загруженного изображения.

Рисунок 58. Тип поля «Изображение»

В окне указывается размер изображения, которое можно загрузить. Также можно загрузить изображение только определенных форматов «.png», «.jpg», «.bmp» и некоторых других.

9. Номер по правилу

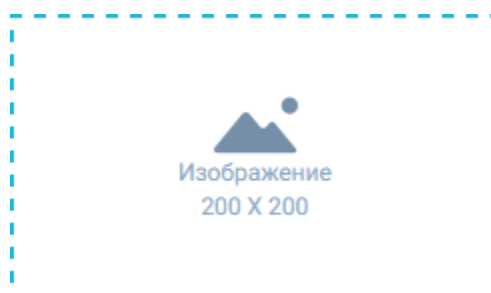

Рисунок 59. Загруженное изображение

Автозаполняемое поле. Используется для автоматического присвоения номеров документам, задачам и т.п. Обычно данное поле является не редактируемым (пользователь не может его изменять).

Администратор указывает правила ведения нумерации.

Номер

Рисунок 60. Тип поля «Номер»

Поле заполняется автоматически при открытии карточки.

10. Таблица связанных объектов

Таблица для реализации связи 1 ко многим между объектами. Например, можно настроить связь между сделкой и задачами (активностями) который с ней связаны. Или, например, настроить связь между контактами и контрагентом, показав тем самым сотрудников, которые работают в выбранной компании (контрагенте) и т.п.

Рисунок б1. Таблица связанных объектов

Данные таблицы располагаются на отдельных вкладках карточки, что изображено на рисунке. Сейчас открыта карточка «Задачи».

Работа с таблицей идентична работе с разделом, которая описана в разделе 3.4.1. Таблица в карточке позволяет только создавать новые записи объектов и редактировать уже существующие.

В таблице отображаются только связанные записи объектов, который ссылаются на запись объекта, из карточки которого производится просмотр, например, мы заполнили у контакта поле «Контрагент», после чего сохранили контакт и перешли в карточку контрагента, которого мы выбрали ранее, на вкладке «Сотрудники» у него отобразится контакт, который мы заполнили ранее.

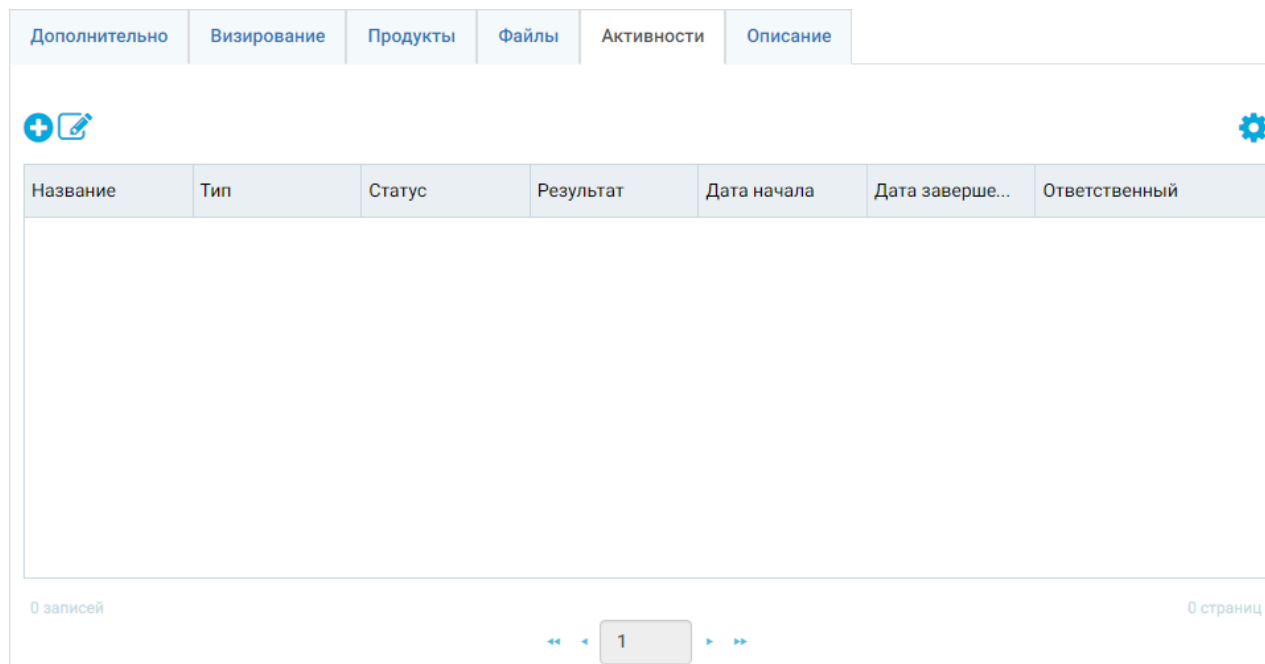
Часто в данных таблицах задаются записи объектов, которые не имеют своих разделов и необходимы лишь как связанные с разделом объекты, например, файлы или стадии сделки, который связаны только с конкретной сделкой. В таком случае такие записи просматриваются и редактируются только из записи объекта (раздела) с которым они связаны, в то время как созданная задача (активность) или контакт после их создания и сохранения могут быть найдены и отредактированы в соответствующих разделах (Контакты и Задачи).

11. Диаграммы

Диаграммы являются информационным элементом. Пользователь не может напрямую изменять их (только посредством изменения данных на основе которых формируются

диаграммы).

Рисунок 62. Круговая диаграмма

3.4.3.2. Работа и взаимодействие элементов карточки

В карточке могут быть следующие особенности работы ее элементов:

1. Обязательные поля – минимально необходимый набор полей, который должен быть заполнен чтобы сохранить карточку записи объекта.
2. Скрытые поля – такие поля скрыты в карточке администратором насовсем или по условию, например, при выборе статуса лида «Дисквалифицирован» появляется поле «Причина дисквалификации» и автоматически становится обязательным к заполнению.
3. Автозаполняемые поля – поля, которые заполняются автоматически. Могут быть заполнены значением по умолчанию при создании новой записи (например, автоматически установить текущую дату) или заполняются по условию (например, при указании бюджета выше 1 миллиона рублей автоматически выбирается значение в справочнике «Рамки бюджета» - «Проект сверх бюджета».
4. Ограничение на ввод – к некоторым полям может быть применено ограничение на вводимое число, например, бюджет не больше 1 миллиона рублей или в поле процент – не более 100. В случае ввода недопустимого значения над полем высветится ошибка о вводе недопустимого значения и будут указаны критерии ввода допустимого значения. Ограничение применимо для числовых полей, даты и времени.
5. Поля недоступные для редактирования – поля которые пользователь не может редактировать вручную. Обычно заполняются автоматически по правилам автозаполняемых полей. Такие элементы подсвечены серым цветом.

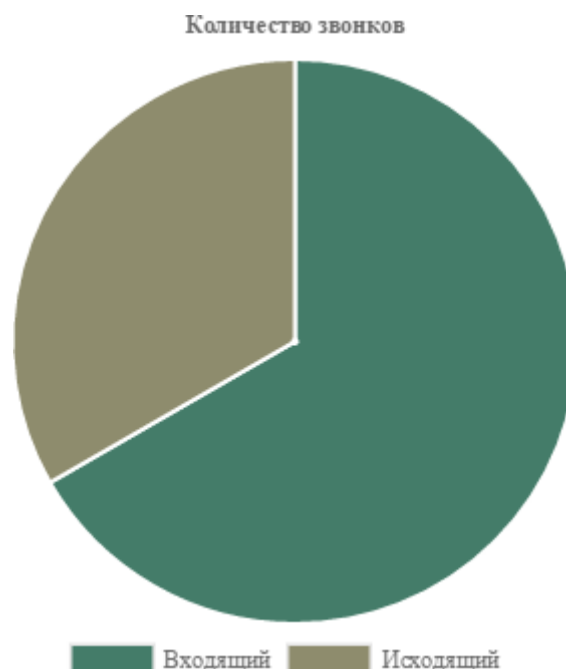
3.4.3.3. Хлебные крошки

Наверху карточки отображаются «хлебные крошки».

Контрагенты - Карточка контрагента - Карточка контакта

Рисунок 63. Хлебные крошки

Хлебные крошки отображают историю переходов пользователя по карточкам связанных объектов, т.е. пользователь начал создавать новый объект и открыл его карточку создания, в процессе создания записи объекта, пользователь решил создать связанный с ним объект и открыл карточку создания связанного объекта, в результате он находится на третьем уровне. В хлебных крошках последним элементом всегда отображается текущая карточка, на которой находится пользователь. Все прочие элементы (история переходов) являются ссылками на карточки объектов. По этим ссылкам пользователь может быстро вернуться к какому-либо элементу. Например, чтобы вернуться в раздел пользователь должен нажать на элемент хлебных крошек Контрагенты, а чтобы вернуться в карточку нового контрагента пользователь должен нажать на элемент Карточка контрагента.

При переходе в несвязанный элемент (например, другой раздел через панель навигации) хлебные крошки сбрасываются.

3.4.3.4. Сохранение карточки

Внизу карточки есть 2 кнопки **Сохранить** и **Отмена**.

Рисунок 64. Кнопки сохранения записи

Кнопка **Сохранить** сохраняет изменения, которые внес пользователь в карточку редактирования и возвращает пользователя на предыдущий шаг хлебных крошек.

Кнопка **Отмена** отменяет изменения, которые внес пользователь в карточку редактирования и возвращает пользователя на предыдущий шаг хлебных крошек.

Если в карточке не заполнено какое-либо обязательное поле или не были произведены изменения в открытой записи (т.е. нечего сохранять), то кнопка **Сохранить** будет не активной

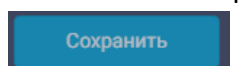

3.4.3.5. Индикация «ошибок» при сохранении записей

В случае если на карточке есть, например, незаполненные обязательные поля, то на панели сохранения появляется дополнительный значок . При нажатии на который отображается панель информации с описанием ошибок заполнения.

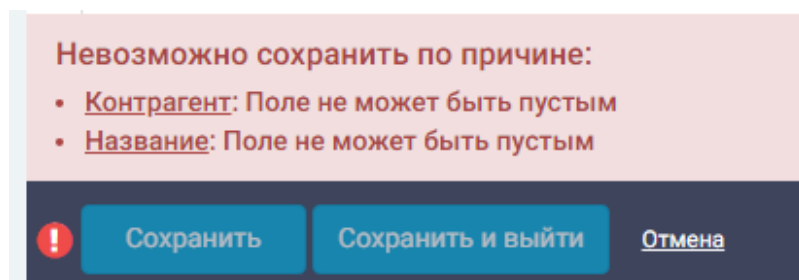

Если после этого нажать на наименование ошибочного контроля, то система подсветит его красной мигающей рамкой.

Контрагент

3.4.3.6. Поиск дубликатов при сохранении записи

В ходе сохранения карточки происходит проверка на наличие в системе дубликатов данной записи в объекте. Поля, по которым происходит проверка определяются администратором системы.

Существуют 2 типа проверки на дубликаты: мягкая – позволяет сохранять дубликат, в случае, если найдены дубли, жесткая – не позволяет.

Дубли, найденные по мягкой проверке:

Рисунок 65. «Мягкие» дубликаты

При наличии в системе мягкого дубликата отображается информационное сообщение «Имеются дубликаты» и под ним приведен список записей раздела, которые удовлетворяют правилам поиска мягких дубликатов. Пользователь может перейти в их карточки кликнув по их названиям в списке. Так пользователь может проверить является ли сохраняемая запись на самом деле дубликатом или имеет место ошибка в правилах поиска дубликатов.

При нахождении мягкого дубликата есть возможность сохранить запись. То, что найден мягкий дубликат говорит цвет окна информационного сообщения – желтый и наличие кнопки «Сохранить».

По нажатии на кнопку **Сохранить** в информационном сообщении происходит сохранение записи игнорируя дубликат.

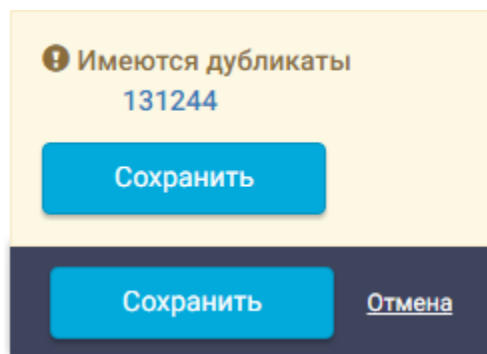
Дубли, найденные по жесткой проверке:

Рисунок 66. «Жесткие» дубликаты

При нахождении дубликата по жесткому правилу отображается информационное сообщение, подкрашенное красным цветом, без кнопки **Сохранить**.

Если найдены жесткие дубликаты, то найденную запись сохранить невозможно. Могут быть найдены и жесткие и мягкие дубликаты, но если есть хотя бы 1 жесткий дубликат, то сохранить запись не получится.

Пользователь также может просмотреть карточки найденных дубликатов из списка.

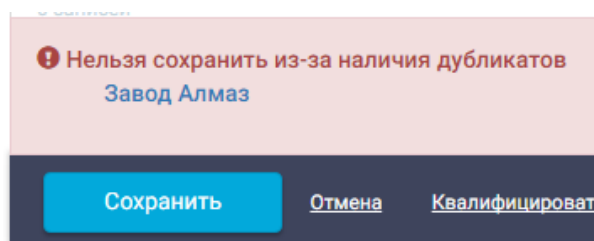
3.4.4. Копирование записей

Кнопка копировать позволяет создавать полную копию карточки, но нужно учитывать, как описано выше, что система будет проверять на наличие дубликатов.

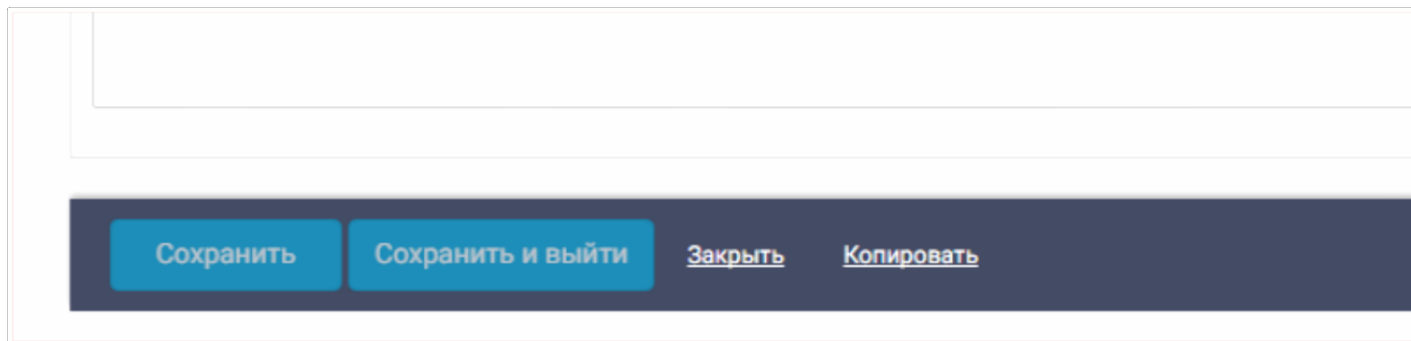

3.4.5. Массовое удаление записей

Система позволяет производить массовое удаление записей в рамках одной таблицы с данными.

Что бы воспользоваться функционалом, необходимо:

1. Выбрать удаляемые записи в таблице
 - 1.1. Путем нажатия «галочки» напротив записи

- 1.2. Воспользовавшись функционалом массового выбора

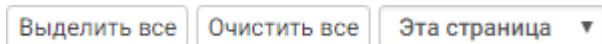

2. Нажать на значок массового удаления в гриде - 
3. Подтвердить действие удаления

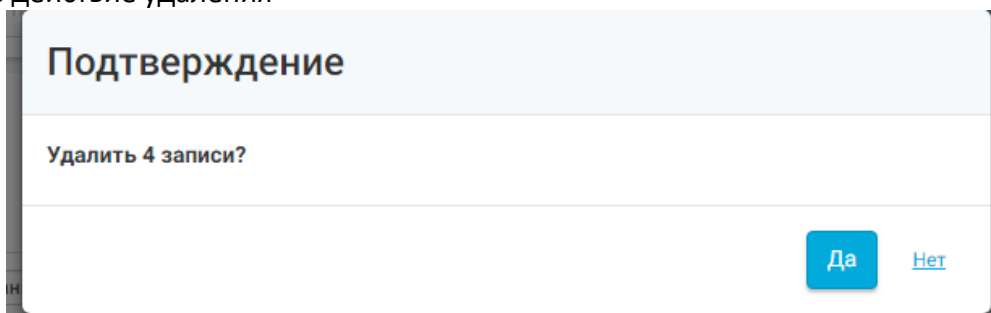

4. Дождаться результата
 - 4.1. В случае если удаление было произведено без ошибок, то мы увидим в результате таблицу данных без удаляемых записей.
 - 4.2. В случае если с удалением каких-либо записей возникнет ошибка (например, существуют записи, связанные с удаляемой записью и их удаление не поддержано каскадно) система уведомит о результате отдельным информационным окном.

Ошибка

Не удалось удалить 1 запись из 4. Пожалуйста, удалите оставшиеся записи вручную.

Ok

3.4.6. Справочники

AMBER Справочники

Поиск по справочникам, модулям, чатам, файлам, эл. письмам.

+ Новая группа

- QA Группа
- Договора
- Контакты
- Контрагенты
- Импорт
- Документы
- Активности
- Сделки
- Лиды**
- Маркетинговые акти...
- Обращения клиентов
- Общие справочники
- Адреса
- Продукты
- Системные констант...
- Звонки

Карточка группы ярлыков

+ ✎

Объект	Название
Причины дисквалификации	Причины дисквалифика
Источники возникновения	Источники возникновен
Статус лида	Статус лида

Рисунок 67. Справочники

В модуле «Справочники» ведутся справочники системы, которые используются в карточках различных объектов, в том числе и разделов.

Выбор модуля «Справочники» изменяет только Панель навигации и Рабочую область. Панель навигации теперь служит для навигации по группам справочников, а в рабочей области происходит добавление новых справочников, их редактирование и настройка.

Для удобства пользователя справочники сгруппированы по аналогии с разделами т.е., например, в справочниках лиды можно настроить справочники, которые используются в карточке лида и объектах, связанных с лидом (которые не являются разделами).

Работа со справочниками аналогична работе с разделом в виде списка (описано в п. 3.4.1).

Карточка группы ярлыков

Объект	Название
Причины дисквалификации	Причины дисквалификации
Источники возникновения	Источники возникновения
Статус лида	Статус лида

Рисунок 68. Справочники раздела Лиды

Для лидов представлено 3 справочника, которые называются также, как и в карточке – Причины дисквалификации, Источники возникновения и Статус лида. Пользователь может называть справочники так как считает нужным, но мы рекомендуем использовать имена, под которыми эти справочники фигурируют в карточках объектов, чтобы избежать путаницы.

3.4.6.1. Добавление новой группы справочников

Для добавления новой группы справочников пользователь должен кликнуть по кнопке **Новая группа** на панели навигации.

Рисунок 69. Кнопка добавления новой группы справочников

После этого откроется окно, в котором необходимо ввести название новой группы справочников. Во избежание путаницы рекомендуем указывать название группы в соответствии с названием раздела, если справочник привязан только к одному разделу, если к нескольким – то вводить максимально понятное, описывающее суть название.

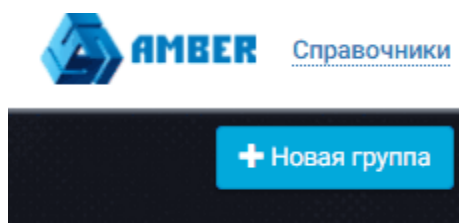

Рисунок 70. Ввод названия группы справочников

После ввода названия пользователю необходимо нажать кнопку **Сохранить** и он перейдет во вновь созданную группу, где сможет добавить справочники.

3.4.6.2. **Добавление нового справочника**

Добавление нового справочника в группу возможно при помощи кнопок   .

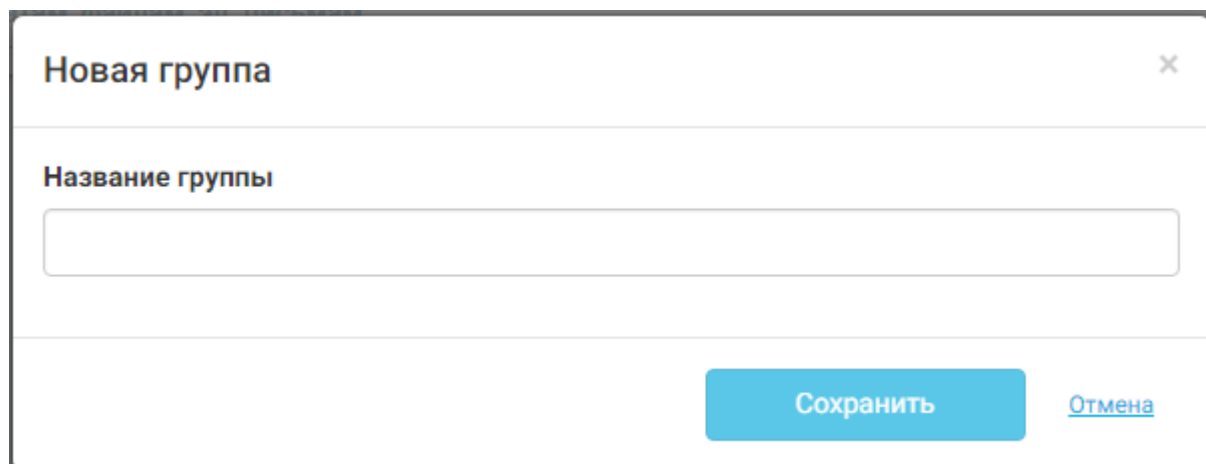
[Карточка группы ярлыков](#) • Карточка ярлыка

Рисунок 71. Добавление нового справочника

После нажатия кнопки добавления справочника откроется карточка, в которой пользователю необходимо ввести название справочника, выбрать из списка объект (тот самый справочник в системе) и выбрать группу справочников (по умолчанию выбрана группа, которая была открыта пользователем). Рекомендуем добавлять справочники, связанные с разделом в одноимённую группу справочников.

После заполнения всех полей, пользователю необходимо нажать кнопку **Сохранить**. После чего пользователь вернется в группу справочников, в которой он нажимал кнопку добавления нового справочника.

3.4.6.3. **Редактирование справочников**

Для редактирования значений доступных в справочнике пользователю необходимо кликнуть левой клавишей мыши по названию справочника в столбце **Объект**. Если пользователь кликнет по названию справочника в поле **Название**, то он попадет на карточку редактирования самого справочника (Рисунок 75).

Код	Название	Описание
ilNew	Новый	
ilNewQualified	Квалифицирован как новый	
ifExistingQualified	Квалифицирован как существующ...	
ifDisqualified	Дисквалифицирован	
ifInWork	Лид в работе	

Рисунок 72. Редактирование значений справочника

В открывшейся таблице приведены все значения справочника. Значение справочника обычно содержится в поле Название, остальные поля вспомогательные.

Редактирование существующих значений или добавление новых аналогично добавлению новой записи объекта в разделе (п. 3.4.1).

Удалить значение справочника не получится пока данное значение используется хотя бы в одной записи объекта.

3.4.6.4. Описание справочников, не привязанных к разделам

Некоторые справочники используются в системе в нескольких объектах, поэтому их нельзя классифицировать как справочники, привязанные к какому-либо конкретному разделу. Ниже приведено описание этих справочников (замечу что система является расширяемой и в данном документе описаны только стандартные справочники и разделы):

1. Общие справочники:
 - 1.1. Валюта – валюты, которыми пользуется компания;
 - 1.2. Банки – названия банков и информация о них (БИК, Сайт, Телефон, Корр. счет и т.д.)
 - 1.3. Пол - пол
 - 1.4. Тип средства связи – тип средства связи контакта или контрагента (Email, Телефон и т.п.), используется для объектов со вкладки «Средства связи»
 - 1.5. Причины поражения – причины конкурентного или неконкурентного поражения;
 - 1.6. Причины победы – причины конкурентной или неконкурентной победы;
 - 1.7. Период – временной период (минута, день, час и т.п.);
 - 1.8. Тип планирования;
 - 1.9. Тип параметра SWOT – параметры SWOT;
 - 1.10. Тип KPI – типы KPI;
2. Адреса – набор адресных данных, разбитых по группам согласно справочнику КЛАДР (страна, регион, город, улица и т.д.);

3. Продукты – товары, которыми оперирует ваша компания;

4. Звонки – справочники, необходимые при интеграции системы с автоматизированной коммуникационной платформой (например, Oktell).

3.5. Строка поиска

В системе реализована строка поиска записей объектов. Поиск объектов происходит по записям разделов, которые доступны пользователю.

Рисунок 73. Строка поиска

При вводе значения в строку поиска осуществляется предварительный поиск по уже введенному поисковому запросу (предварительный поиск начинается с 3х введенных символов в строку поиска):

Рисунок 74. Предварительный поиск

Предварительный поиск выдает 5 результатов поиска по системе. В верхней части каждого результата указано название найденной записи, в нижней – раздел в котором была найдена запись. Что бы перейти в карточку найденной записи достаточно кликнуть на нее левой клавишей мыши.

Чтобы провести полный поиск по разделам необходимо нажать кнопку  .

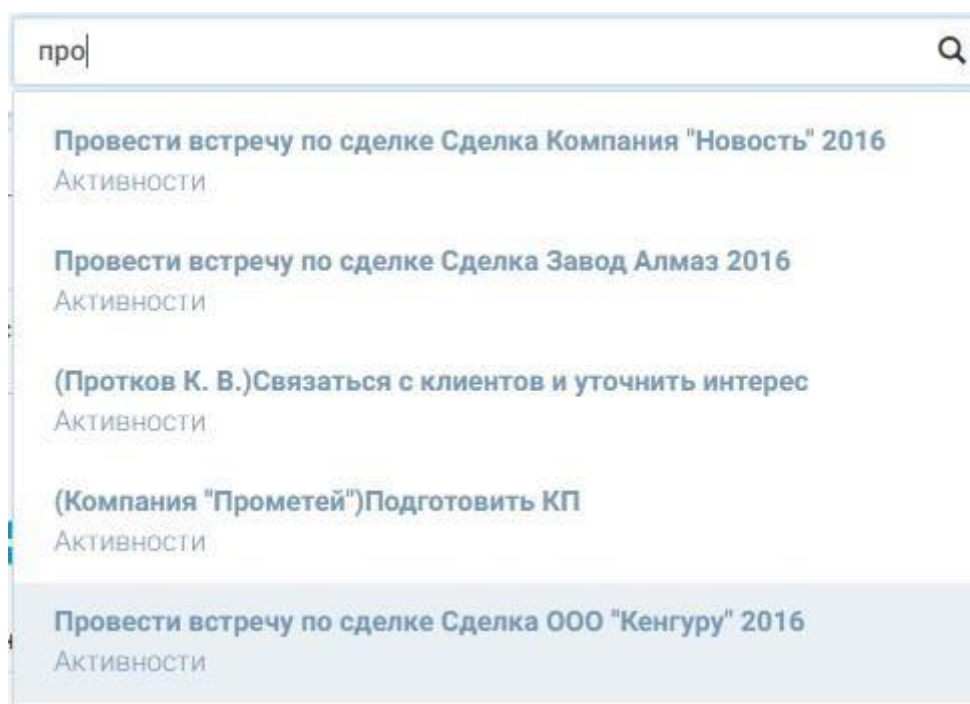
Найдено 25 результатов

Активности

(Компания "Прометей")Подготовить КП

(Протков К. В.)Связаться с клиентов и уточнить интерес

Провести встречу по сделке Сделка Завод Алмаз 2016

Провести встречу по сделке Сделка Компания "Новость" 2016

Провести встречу по сделке Сделка ООО "Кенгуру" 2016

Контакты

Протков К. В.

Лиды

ЗАО "Простор", Верзунова К. В

Компания "Прометей"

Протков К. В.

Маркетинг

Вебинар 15 шагов к росту продаж

Выставка продукции

[Загрузить еще](#)

Рисунок 75. Результаты поиск

В результатах поиска отображаются все результаты, найденные в разделах, доступных пользователю. Поисковый запрос в результатах подсвечен желтым цветом в каждом результате. Наверху страницы отображается количество найденных результатов.

В результатах отображаются найденные записи, который сгруппированы по соответствующим разделам. Для перехода в карточку записи объекта необходимо щелкнуть левой клавишей мыши по записи, или по разделу для перехода в раздел.

На странице отображаются не все результаты поиска. Чтобы подгрузить результаты поиска необходимо нажать на кнопку [Загрузить еще](#).

4. Описание стандартных разделов системы

В этом разделе документа будут описаны только стандартные справочники, которые идут в базовой поставке системы. Заказчик системы вправе по своему усмотрению изменить их состав, вид и содержание.

Система состоит из следующих основных разделов:

1. Итоги
2. Задачи
3. Договора
4. Контакты
5. Звонки
6. Контрагенты
7. Лиды
8. Маркетинг
9. Планы и прогнозы-??
10. Сделки/Тендеры
11. Рассылки
12. Почта
13. Счета
14. Продукты
15. Оплаты

4.1. Итоги

Рисунок 76. Раздел Dashboard

Раздел с диаграммами по основным показателям работы компании. Содержит информацию о количествах звонков, количествах звонков в разрезе ответственного, распределении сделок между менеджерами и суммах их обеспечения, а также информацию по договорам.

Дополнительные действия над диаграммой:

- Просмотр данных  . Открывает диаграмму на весь экран в отдельном окне (для более удобного просмотра диаграммы с большим количеством данных);
- Выгрузка данных  . Выгружает данные по которым построена диаграмма в эксель для дальнейшего анализа.

Просмотр данных

Время разговора	Ответственный
60	Администратор
0	Администратор
0	Сидоров Сидор Романович
0	Вершинин Роман Дмитриевич
15	Петрова Ирина Ивановна
0	Дмитриев Дмитрий Дмитриевич
0	Ильин Петр Валентинович
12	Петрова Ирина Ивановна
45	Дмитриев Дмитрий Дмитриевич
23	Администратор
0	Вершинин Роман Дмитриевич

4.2. Задачи

Содержат задачи сотрудникам на выполнение каких-либо действий. Например, Задача на внесение информации по контрагенту.

Задачи • Карточка задачи

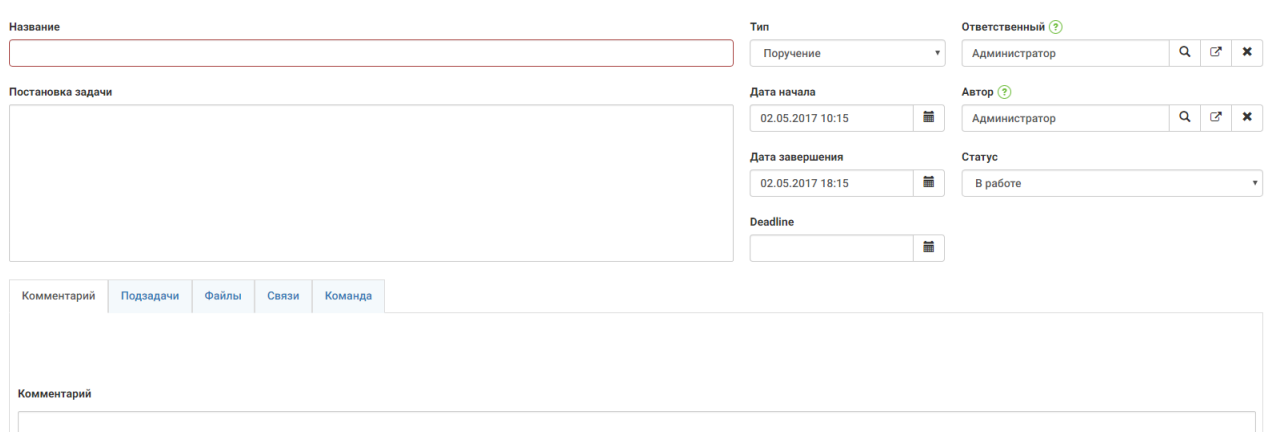

Название

Постановка задачи

Тип: Поручение

Ответственный: Администратор

Дата начала: 02.05.2017 10:15

Автор: Администратор

Дата завершения: 02.05.2017 18:15

Статус: В работе

Deadline

Комментарий | Подзадачи | Файлы | Связи | Команда

Комментарий

Рисунок 77. Карточка задачи

В карточке задачи (записи раздела Задачи) содержатся следующие элементы:

- Название – название задачи, сюда вводится основная информация по задаче;
- Постановка задачи – текстовое поле, сюда вводится расширенное описание поставленной задачи;
- Тип – Тип задачи (поручение, согласование и т.п.)
- Ответственный – лицо, назначенное на исполнение задачи;
- Автор – лицо, создавшее задачу;
- Дата начала – дата-время начала задачи;
- Дата завершения – дата-время завершения задачи;
- Статус – статус работы над задачей;
- Deadline – дата, после которой нет смысла выполнять задачу;
- Вкладка «Связи» – Объекты системы, связанные с задачей;
- Вкладка «Комментарий» - комментарий к задаче;
- Вкладка «Подзадачи» - задачи, которые являются составными частями главной задачи;
- Вкладка «Файлы» - файлы, связанные с задачей.

4.3. Договора

Договора - Карточка договора Действия -

Номер АС 0	Контрагент ООО "Пироман" 🔍 ↻ ✕	Поставщик Игрушки 🔍 ↻ ✕	Ответственный Орлова Марта Тим 🔍 ↻ ✕
Основной договор 🔍	Тип договора Договор ▾	Состояние договора Формирование договора ▾	Стоимость договора (с НДС) 92135.00
Дата начала действия 01.03.2016 📅	Дата подписания 01.03.2016 📅	Дата завершения действия 07.03.2016 📅	Сумма НДС 0.00

Дополнительно | Визирование | **Продукты** | Файлы | Задачи | Описание

Платежные реквизиты клиента Альфа-банк 🔍 ↻ ✕	Платежные реквизиты поставщика Сбер 🔍 ↻ ✕	Исходящий номер	Исходящая дата
Входящий номер	Входящая дата		
Валюта Рубль 🔍 ✕	Курс валюты 1.00		
Лид	Сделка Сделка Малахи 🔍 ↻ ✕	Маркетинговая активность	

Рисунок 78. Карточка договора

В карточке договора (раздел договора) содержатся следующие элементы:

- Номер – поле-нумератор;
- Контрагент – контрагент – покупатель;
- Поставщик – контрагент-продавец;
- Ответственный – лицо, ведущее сделку;
- Основной договор – если текущий договор является доп. соглашением к основному, то указывается основной договор;
- Тип договора – договор или доп. соглашение;
- Состояние договора – стадия на которой сейчас находится договор;
- Стоимость договора – сумма по договору;
- Дата начала/завершения действия – период действия договора;
- Дата подписания;
- Сумма НДС – сумма стоимости продуктов, указанных в договоре;
- Вкладка «Дополнительно»:
 - Платежные реквизиты клиента – банк клиента;
 - Платежные реквизиты поставщика – банк поставщика;
 - Входящий/исходящий номер и даты – внутренние даты и номера документа;
 - Валюта – валюта договора;
 - Курс валюты – курс валюты на дату заключения;

- Лид – связанный лид;
- Сделка – связанная сделка;
- Маркетинговая активность – связанная маркетинговая активность;
- Визирование – вкладка с визированием договора (подписями, датами и т.п.);
- Продукты – товары и услуги, передаваемые, оказываемые согласно договору;
- Файлы – файлы в договоре (например, скан договора);
- Задачи – связанные с договором задачи (на визирование, согласование и т.п.);
- Описание – подробное описание договора.

По вкладке «Действия» можно распечатать шаблон договора, с информацией, указанной в карточке договора.

Звонки – карточка звонка, настраивается под заказчика в случае интеграции с автоматизированной системой связи.

4.4. Контакты

Данные контакта. Kontakтами в системе считаются люди, с которыми компания так или иначе взаимодействует. В том числе и ее сотрудники.

Рисунок 79. Карточка контакта

В карточке контакта (раздел контакты) содержатся следующие элементы:

- ФИО – Фамилия, имя и отчество человека;
- Контрагент – фирма, в которой работает/которой владеет данный контакт;
- Ответственный – человек, который ведет данный контакт или завел его в системе;
- Пол;
- Должность;
- Тип контакта – разделяет контакты на типы (сотрудник нашей компании, компании конкурентов, клиент и т.п.);
- Статус контакта – активный, не активный;
- Вкладка «Дополнительно»:
 - Обращение – пожелание контакта по обращению к нему;
 - День рождения – дата рождения;
 - Лид – если контакт сформировался из лида;
 - Маркетинговая активность – маркетинговая активность, привлекая данного контакта в клиенты;
- Вкладка «Комментарий» - комментарий к контакту;
- Связь – Список средств связи контакта (email, телефон, факс и т.д.);
- Адреса – адресная информация о контакте;
- Файлы – различные файлы, связанные с контактом;
- Паспортные данные – паспортные данные контакта;
- Карьера – история смены должностей контакта;

- Задачи – задачи контакта.

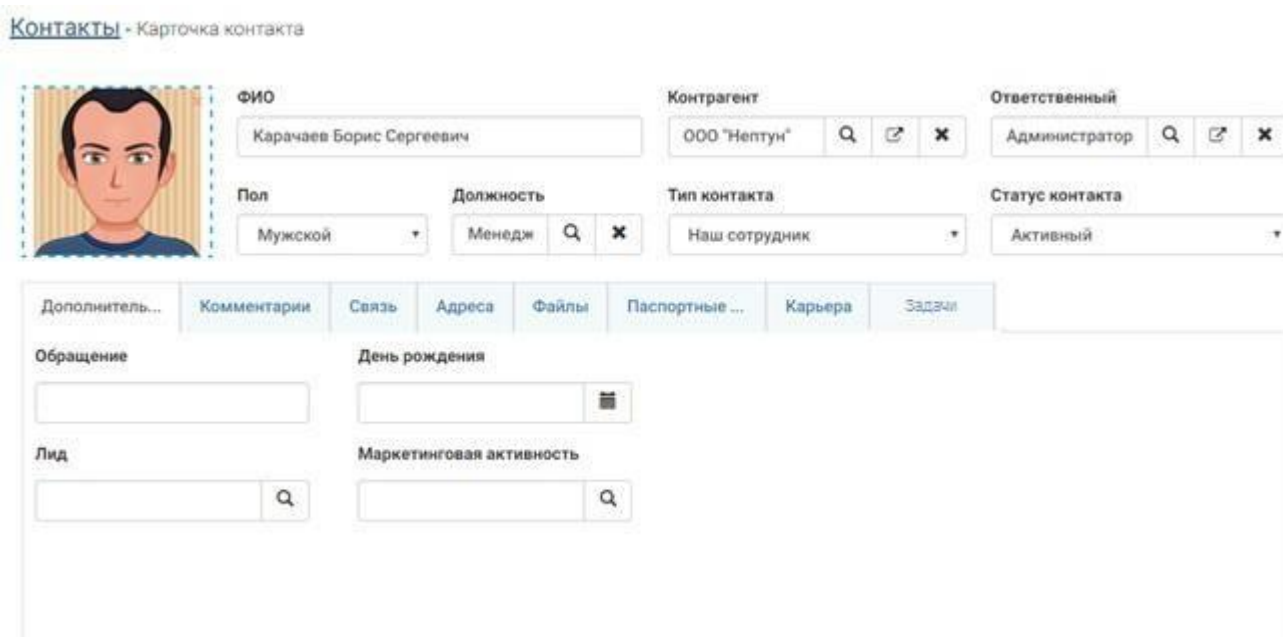
4.5. Контрагенты

Это юридические лица, с которыми так или иначе взаимодействует компания.

Контрагенты - Карточка контрагента

Название Завод Победа	Форма собственности ▼	Тип Клиент ▼	Ответственный Администратор 🔍 ↻ ✕
Юридическое наименование Завод Победа	Приоритет Средний ▼	ИНН 	Статус Активный ▼

Дополн... Праздн... Платеж... Доля р... Доля в ... Адреса SWOT Связь Файлы Задачи Сделки Догово...

ЛПР 🔍	ЛВР 🔍	Описание
Отрасль ▼	Роль ▼	
Родительский контрагент 🔍		
Маркетинговая активность 🔍	Лид Завод Победа 🔍 ↻ ✕	
КПП 	ОГРН 	

Рисунок 80. Карточка контрагента

В карточке контрагента (раздел контрагенты) содержатся следующие элементы:

- Название – короткое, понятное название контрагента;
- Форма собственности – ООО, ОАО, ЗАО и т.д.;
- Тип – тип контрагента (клиент, поставщик, конкурент и т.п.);
- Ответственный – автор или ведущий контрагента менеджер;
- Юридическое наименование – полное юридическое наименование контрагента;
- Приоритет;
- ИНН;
- Статус – активный, не активный;
- Вкладка «Дополнительно»:
 - ЛПР – Лицо, принимающее решения (контакт);
 - ЛВР;
 - Отрасль;
 - Роль – специализация в отрасли;
 - Родительский контрагент – если данный контрагент дочерний;
 - Маркетинговая активность – м. активность, привлекающая контрагента
 - Лид – лид из которого был сформирован контрагент;
 - КПП;

- ОГРН;
- Описание – описание контрагента;
- Праздничные дни – локальные праздники контрагента;
- Платежные реквизиты – данные по банковским счетам;
- Доля рынка – доля рынка контрагента в различных отраслях;
- Доля в клиенте;
- SWOT – данные для построения графика SWOT по контрагенту;
- Связь - Список средств связи контрагента (email, телефон, факс и т.д.);
- Файлы – файлы, связанные с контрагентом;
- Задачи – задачи, которые связаны с контрагентом;
- Сделки – сделки с контрагентом;
- Договора – договора с контрагентом

4.6. Лиды

Лиды, из которых впоследствии могут сформироваться контакты и контрагенты.

Лиды • Карточка лида

Название Детективное агентство "Луч света"	Контрагент Детективное агентство "Луч света"	Контакт Петров Петр	Ответственный Пастернакова И <input type="text"/>
Источник возникновения Email рассылка	Маркетинговая активность Исследование н <input type="text"/>	Статус Квалифицирован как новый	
Рабочий телефон +6 (546) 546-54-65	Эл. почта <input type="text"/>	Мобильный телефон + () - - - - -	Сайт <input type="text"/>

Дополнительно | Связь | Файлы | Адреса | Задачи

Отрасль <input type="text"/>	Комментарий <input type="text"/>
Факс <input type="text"/>	

Рисунок 81. Карточка лида

В карточке лида (раздел лиды) содержатся следующие элементы:

- Название – название лида;
- Контрагент - компания (в данном случае текстовое поле т.к. контрагент может еще не существовать в системе);
- Контакт – физ. лицо (в данном случае текстовое поле т.к. контакт еще не существует в системе);
- Ответственный – менеджер, работающий с лидом;
- Источник возникновения – откуда пришел лид;
- Маркетинговая активность – с помощью какой маркетинговой акции лид узнал о компании;
- Статус – статус лида (новый, квалифицирован или уже существует);
- Рабочий телефон, мобильный телефон, Email, Сайт – контактные данные лида
- Вкладка «Дополнительно»:
 - Комментарий к лиду;
 - Отрасль;
 - Факс.
- Связь – дополнительные контактные данные лида;
- Файлы – файлы, связанные с лидом;
- Адреса – адреса лида;
- Задачи – задачи, связанные с лидом.

4.7. Маркетинг

В данном разделе фиксируются различные маркетинговые акции и действия, проводимые компанией.

Маркетинг - Карточка маркетинговой активности

Название	Тип	Стадия	Ответственный
Конференция по достижениям lei	Конференция	Воздействие	Орлова Марта Ть <input type="text"/> <input type="text"/> <input type="text"/>
Цель	Плановый бюджет	Дата начала	Дата окончания
Стимулирование продавцов (Т)	150000.00	17.03.2016	27.03.2016
	Фактический бюджет	Дата начала эффекта	Дата окончания эффекта
	130000.00		

Дополнительно	Описание	Целевая аудитория	Этап подготовки	Команда	Задачи
---------------	----------	-------------------	-----------------	---------	--------

Маркетинговая активность

Рисунок 82. Карточка маркетинга

В карточке маркетинговой активности (раздел маркетинг) содержатся следующие элементы:

- Название – название акции;
- Тип – тип акции, действия;
- Стадия – на какой стадии находится акция в данный момент;
- Ответственный – ответственный за проведение акции;
- Цель – цель маркетинговой акции;
- Плановый бюджет/фактический бюджет – план/факт бюджет. Факт заполняется после завершения акции.
- Дата начала/окончания – срока проведения акции;
- Дата начала/окончания эффекта – сроки эффекта от действия (например, привлечения новых клиентов);
- Вкладка «Дополнительно» - Маркетинговая активность – родительская маркетинговая активность, если данная является подчиненной;
- Вкладка «Описание» – описание акции;
- Вкладка «Целевая аудитория» - аудитория, на которую рассчитана данная акция;
- Вкладка «Этап подготовки» - этапы маркетинговой акции;
- Вкладка «Команда» - список сотрудников, привлеченных в акцию и их ролей;
- Вкладка «Задачи» - список задач по данной акции.

4.8. Планирование продаж

Раздел для фиксации планов продаж, планов по лидам и активностям.

Планирование продаж - Карточка планирования

Название: Дата начала периода:  Дата окончания периода: 

[Планирование активностей](#) [Планирование лидов](#) [Планирование продаж](#)

Отдел	Количество встреч	Количество КП	Количество звонков	Количество демонстр...
Отдел первичных продаж	80	160	0	80

В данном разделе представлены следующие элементы:

- Название – название плана;
- Дата начало/конец периода – период;
- Вкладка «Планирование продаж» - План в количествах и суммах продаж по отделам и сотрудникам;
- Вкладка «Планирование лидов» - План по отработке лидов по источнику возникновения с процентом конверсии.
- Вкладка «Планирование активностей»- План по количеству встреч, КП, звонков, демонстраций по отделам и сотрудникам;

4.9. Сделки/Тендеры

В данных разделах хранится информация по сделкам и тендерам компании.

Рисунок 83. Карточка сделки

В данной карточке представлены следующие элементы:

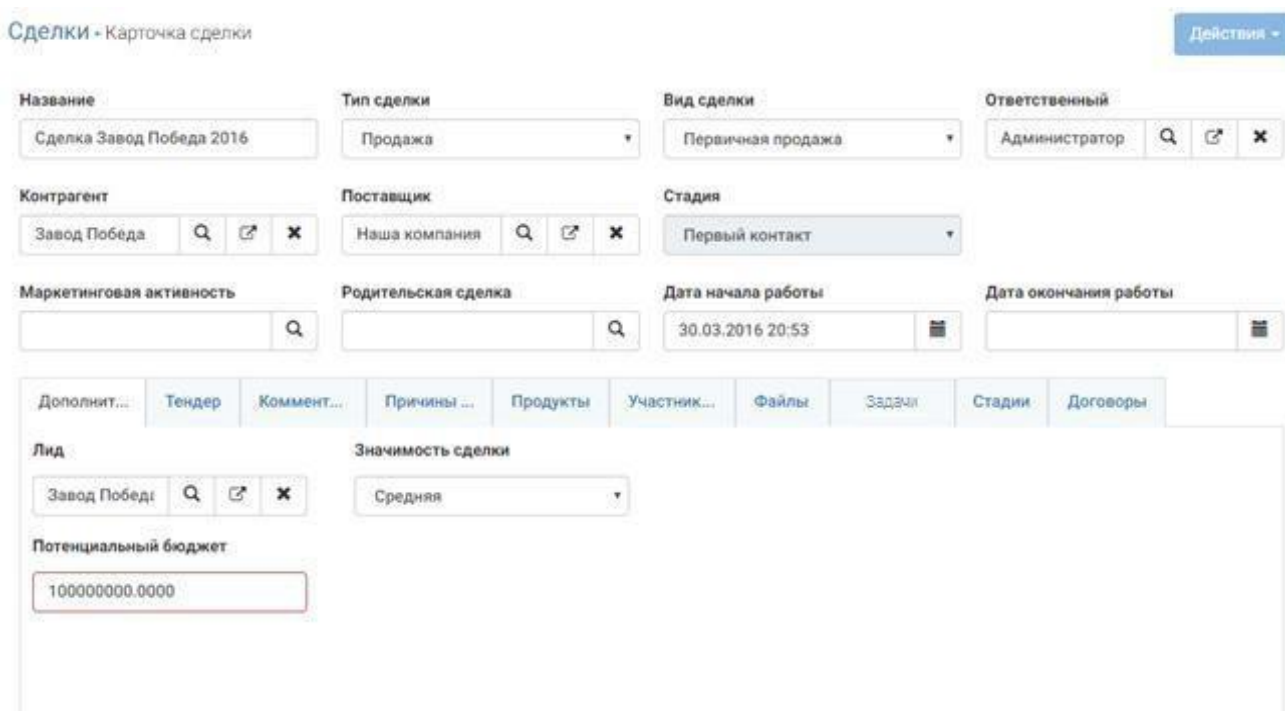

- Название – название сделки;
- Тип сделки – продажа, оказание услуг, тендер и т.п.;
- Вид сделки – первичная, вторичная или кросс-продажа;
- Ответственный – менеджер, ведущий сделки;
- Контрагент – контрагент-клиент (им может выступать и ваша фирма, если сделка на закупку);
- Поставщик – контрагент-поставщик услуг или товаров;
- Стадия – стадия сделки, заполняется автоматически на основе стадий, добавленных на вкладку «Стадии»;
- Маркетинговая активность – активность, которая инициировала привлечение клиента и как следствие сделку;
- Родительская сделка;
- Дата начала/завершения работы – сроки сделки;
- Вкладка «Дополнительно»:
 - Лид – лид, который стал инициатором сделки;
 - Значимость сделки;
 - Потенциальный бюджет – потенциальная сумма продажи/покупки.
- Тендер – заполняются сроки подачи документов и сумма обеспечения заявки;
- Комментарий;

- Причины победы и поражения – причины по которым компания выиграла или проиграла сделку/тендер;
- Продукты – товары или услуги, которые планируется продать/купить в рамках сделки;
- Участники сделки – контрагенты-участники сделки с ролями;
- Файлы;
- Задачи;
- Договоры;
- Стадии – стадии которые прошла сделка (подготовка КП, согласование КП, отправка КП и т.д.).

С помощью кнопки Действия пользователь может загрузить на компьютер шаблон сделки с параметрами, заполненными из карточки сделки.

4.10. Звонки

Звонки - Карточка звонка

Телефон +7 (892) 303-03-03 	Тип Входящий ▾	Важность ▾	Ответственный Вершинин I   
Контрагент Открытые   	Контакт <input type="text"/> 	Результат ▾	Дата звонка 21.12.2016 18:09 
Новый контрагент <input type="text"/>	Новый контакт <input type="text"/>		

Дополнительно | Комментарий | Файлы

Лид ▾	Сделка ▾	Договор ▾	Документ ▾
Обращение ▾			

В данной карточке представлены следующие элементы:

- Телефон-номер телефона
- Тип-тип вызова, исходящий\входящий
- Важность-высокая, низкая, средняя
- Ответственный – менеджер, ведущий сделки;
- Контрагент – контрагент-клиент (им может выступать и ваша фирма, если сделка на закупку);
- Контакт – физ. лицо (в данном случае текстовое поле т.к. контакт еще не существует в системе);
- Результат- обработан, сброшен, переведен
- Дата звонка- фактическая дата совершенного звонка
- Вкладка «Дополнительно»:
 - Лид- причастный к данному звонку
 - Сделка-название сделки связанной с контрагентом
 - Договор-договор связанный с контрагентом
 - Документ-документы, созданные в разделе «Документ»
 - Обращение-обращение созданное в разделе «Обращения», связанное со звонком.

- Вкладка «Комментарий»: Комментарий для менеджера по текущему разговору.
- Вкладка «Файлы»: Файлы связанные со звонком.

Рисунок 82. Карточка звонков

В случае интеграции с телефонией, например с Oktell (|см. инструкцию по интеграции с Oktell) из карточки звонка, после разговора, и сохранении карточки, можно скачать и прослушать запись разговора.

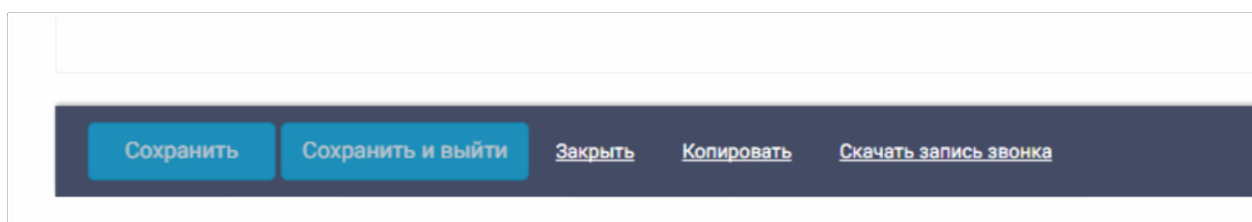

Совершать звонки возможно из карточки звонка, нажав на знак телефонной трубки, рядом с номером телефона.

Телефон

4.11. Рассылки

Рассылки - Карточка рассылки

Название
 Тип рассылки
 Статус рассылки
 Ответственный

Провайдер
 Бюджет на рассылку, USD
 Запуск рассылки

Маркетинговая активность
 Список рассылки
 Выгрузить контакты URL файлом

Email рассылка | SMS рассылка | Результаты/Ошибки

Имя отправителя Email
 E-mail адрес отправителя
 Отслеживать факт проч...

Шаблон в Unisender
 Отслеживать переходы ...

Рисунок 83. Карточка рассылки (не заполненная)

В данной карточке представлены следующие элементы:

- Название- название рассылки
- Тип рассылки –email,SMS
- Статус рассылки-статус рассылки подтянется из системы Unisender
- Ответственный – менеджер, ведущий сделки;
- Провайдер– по умолчанию Unisender
- Бюджет на рассылку –сумма в USD потраченная на текущую рассылку
- Запуск рассылки-запустить сейчас, отложенный запуск, не запускать
- Маркетинговая активность - Контакты, по которым будет производиться рассылка, берутся из целевой аудитории выбранной маркетинговой активности
- Вкладка «Email рассылка»:
 - Имя отправителя-Лицо от которого будет произведена рассылка
 - E-mail адрес отправителя-адрес с которого будет произведена рассылка
 - Шаблон в Unisender- шаблоны загруженные в Unisender
 - Отслеживать факт прочтения письма-
 - Отслеживать переходы по ссылкам-

- Вкладка «SMS рассылка»: рассылка через СМС.
- Вкладка «Результаты/Ошибки»: Системные оповещения о результатах рассылки

Прежде чем приступить к рассылке нужно создать маркетинговую активность, в разделе Маркетинг. Из контактов или контрагентов мы можем подтянуть списком тех, кого нужно включить в рассылку, воспользовавшись кнопкой массовые действия-> целевая аудитория. Далее запустив рассылку на Unisender (см. инструкцию по интеграции с Unisender) мы приступаем к созданию рассылки.

Из карточки Маркетинговой активности, ждем действия-> создать рассылку-> Unisender

См. рисунок 84.

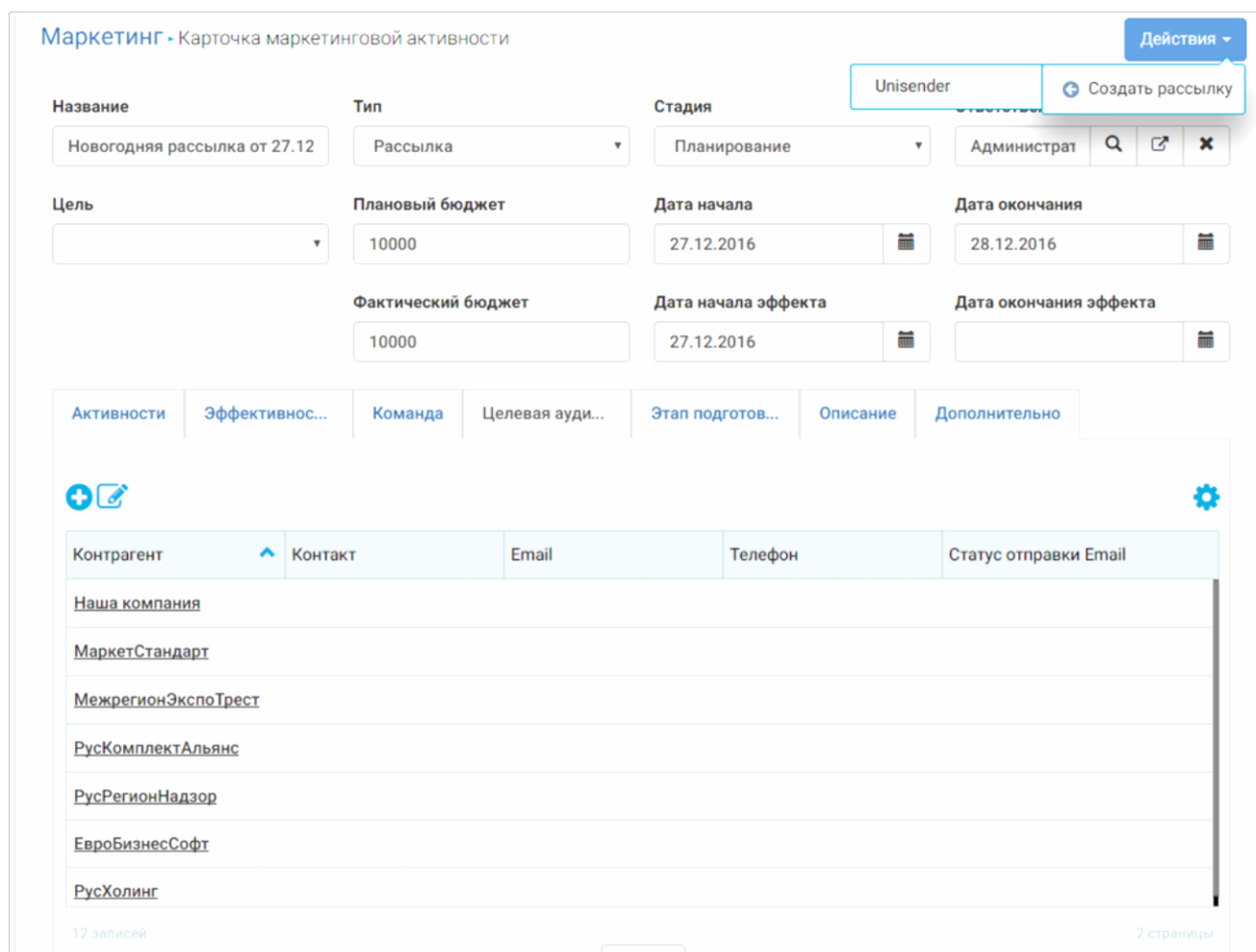

Маркетинг - Карточка маркетинговой активности

Название: Новогодняя рассылка от 27.12

Тип: Рассылка

Стадия: Планирование

Цель: [empty]

Плановый бюджет: 10000

Фактический бюджет: 10000

Дата начала: 27.12.2016

Дата окончания: 28.12.2016

Дата начала эффекта: 27.12.2016

Дата окончания эффекта: [empty]

Действия: Unisender, Создать рассылку

Активности	Эффективнос...	Команда	Целевая ауди...	Этап подготов...	Описание	Дополнительно
Контрагент	Контакт	Email	Телефон	Статус отправки Email		
Наша компания						
МаркетСтандарт						
МежрегионЭкспоТрест						
РусКомплектАльянс						
РусРегионНадзор						
ЕвроБизнесСофт						
РусХолинг						

12 записей

2 страницы

Рисунок 84. Карточка маркетинговой активности (создание рассылки)

Попадем в карточку рассылки, в которой нам необходимо заполнить обязательные поля, они подсвечены красным.

Поле Бюджет рассылки позволяет задать лимит денежных средств на конкретную рассылку (только для Unisender'a). При выполнении отправки писем система подсчитывает стоимость рассылки и если она превышает указанный бюджет, то система останавливает рассылку.

Если бюджет указан 0, то система не будет учитывать бюджет рассылки.

При создании рассылки есть возможность в поле Запуск рассылки указать поведение рассылки после сохранения записи:

- Запустить сейчас
- Отложенный запуск

Если сохранить карточку со значением «Запустить сейчас», рассылка запустится сразу.

Если выбрать «Отложенный запуск», то рассылка запустится на ту дату, которая будет выбрана.

Если сохранить карточку рассылки со значением «Не запускать», то рассылка не запустится до наступления указанной даты.

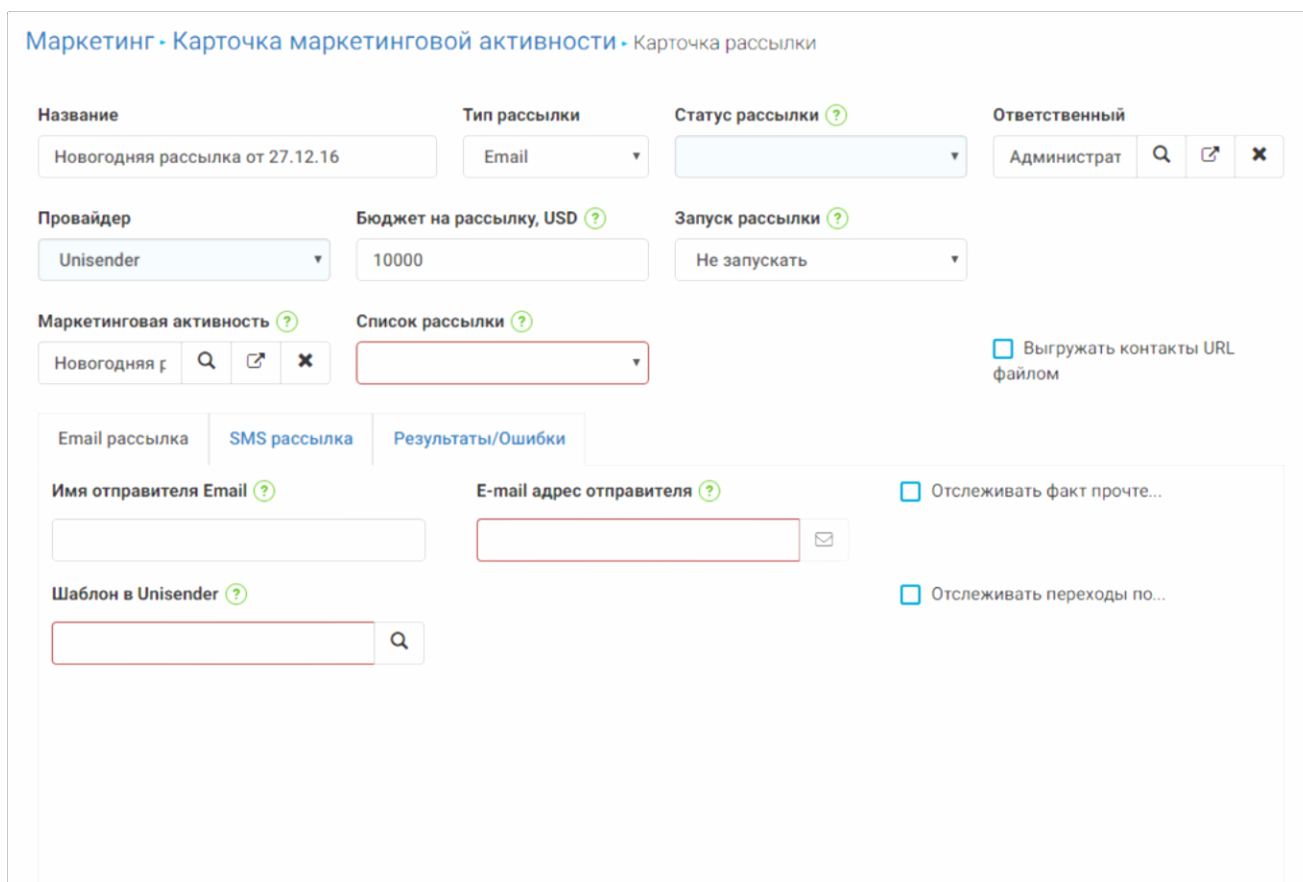

Маркетинг - Карточка маркетинговой активности - Карточка рассылки

Название: Новогодняя рассылка от 27.12.16

Тип рассылки: Email

Статус рассылки: [dropdown]

Ответственный: Администрат [search] [share] [close]

Провайдер: Unisender

Бюджет на рассылку, USD: 10000

Запуск рассылки: Не запускать

Маркетинговая активность: Новогодняя [search] [share] [close]

Список рассылки: [dropdown]

Выгружать контакты URL файлом

Email рассылка | SMS рассылка | Результаты/Ошибки

Имя отправителя Email: [input]

E-mail адрес отправителя: [input] [email icon]

Отслеживать факт прочте...

Шаблон в Unisender: [input] [search]

Отслеживать переходы по...

Рисунок 85. Карточка рассылки

4.12. Почта

Почта - Карточка письма

Email автора	Лид	Контакт	Контрагент
<input type="text" value="schihong@bk.ru"/>	<input type="text" value="Тестовый//"/> <input type="button" value="🔍"/> <input type="button" value="📧"/> <input type="button" value="✕"/>	<input type="text"/> <input type="button" value="🔍"/>	<input type="text"/> <input type="button" value="🔍"/>
Дата	Тип письма	Активность	
<input type="text" value="16.02.2017"/> <input type="button" value="📅"/>	<input type="text" value="Входящее"/> ▼	<input type="text"/>	
Тема			
<input type="text" value="Test"/>			

Письмо **Получатели** **Файлы**

Письмо

Test

--

Отправлено из Mail.Ru для Android

В данной карточке представлены следующие элементы:

- Email автора- адрес с которого было отправлено письмо
- Лид –Лид который стал инициатором письма
- Контакт-Контактное лицо
- Контрагент – контрагент-клиент (им может выступать и ваша фирма, если сделка на закупку);
- Дата– дата отправленного письма
- Тип письма –входящее\исходящее письмо
- Тема – Тема письма
- Вкладка «Письмо»:
 - Письмо-текст письма

- Вкладка «Получатели»: Контактная информация получателя-(ей) письма
- Вкладка «Файлы»: Все вложенные файлы в письме, подтянутся на эту вкладку

!Данные поля в карточке, носят чисто информативный характер (имеют признак только для чтения).

Вся информация в карточку подтягивается из письма, при интеграции СРМ с Mailсервером.(см. инструкцию по интеграции с Mail сервером по протоколу IMAP)

4.13. Счета

Счета - Карточка счета Действия ▾

Номер:
 Дата выставления счета:
 Сумма счета:
 Состояние:

Договор:
 Контрагент:
 Поставщик:
 Дата оплаты:

Ответственный:

Задачи | **Продукты в счете** | Оплаты по счету

Продукт	Ед. измерения	Цена за ед.	Сумма с НДС	Сумма НДС	Кол-во
Аудит ИТ	Штук	500.00	500.00	76.00	1

1 запись 1 страница

В данной карточке представлены следующие элементы:

- Номер- Номер счета, поле нумератор
- Дата выставления счета –Дата, когда счет был выставлен
- Сумма счета- Конкретная сумма, выставленная в счете
- Состояние – Выставлен\Оплачен частично\Оплачен полностью
- Договор– Наименование договора
- Контрагент – контрагент-клиент (им может выступать и ваша фирма, если сделка на закупку);
- Поставщик-Наименование поставщика услуг (контрагент-продавец;)
- Дата оплаты – Фактическая дата оплаты счета
- Ответственный - Менеджер, ведущий сделки;
- Вкладка «Задачи»: Все задачи по текущему счету
- Вкладка «Продукт в счете»: Продукты по которым выставлен счет.
- Вкладка «Оплата по счету»: Суммы оплат по текущему счету

4.14. Продукты

Продукты - Карточка продукта

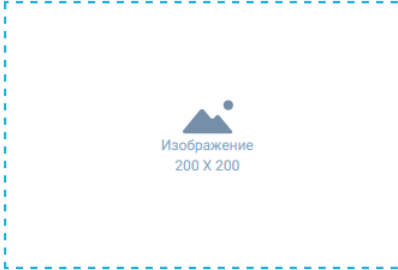

Отдел	Тип продукта	Базовая ставка
<input type="text" value="Отдел первичных продаж"/>	<input type="text" value="Товар"/>	<input type="text" value="2000"/>
Название		
<input type="text" value="Оперативная память"/>		
Описание	Арт.	
<input type="text"/>	<input type="text"/>	

В данной карточке представлены следующие элементы:

- Отдел- Отдел ответственный за данный товар
- Тип продукта –Товар\Услуга
- Базовая ставка- Минимальная стоимость продукта
- Название – Название продукта
- Описание– Подробное описание продукта
- Арт – Артикул продукта
- Изображение продукта

4.15. Оплаты

Оплаты • Карточка оплаты

Номер	Сумма оплаты	Дата оплаты	Ответственный
опл2	10000	01.03.2017 16:47 	Админист   
Договор	Счет	Контрагент	Поставщик
	сч14   		

В данной карточке представлены следующие элементы:

- Номер –Номер оплаты
- Сумма оплаты –Сумма произведенной оплаты по факту
- Дата оплаты – Дата произведенный оплаты
- Ответственный – Менеджер, ведущий сделки;
- Договор– Договор участвующий в данной сделке
- Счет – Номер счета по которому произведена оплата
- Контрагент-- контрагент-клиент (им может выступать и ваша фирма, если сделка на закупку);
- Поставщик- контрагент-продавец;

5. Отчеты

Функционал отчетов поддерживает 2 вида вывода отчета пользователю:

- Отчеты представлены в системе в виде открывающихся в веб-среде MS SharePoint (на вкладке браузера) с возможность просмотра, редактирования и загрузки отчета на компьютер пользователя;
- Отчеты выгружаются в виде отдельно Excel файла.

Правила вывода отчета пользователю проставляются для каждого отчета отдельно.

По умолчанию все отчеты отображаются на отдельной вкладке браузера в среде MS SharePoint.

Отчеты строятся по записям, которые доступны пользователю (хотя бы на просмотр) согласно правам доступа.

В системе представлены следующие отчеты по разделам:

1. Задачи:

1.1. График активности менеджеров – график иллюстрирует количество задач в различных статусах с разбивкой по ответственным менеджерам.

Рисунок 84. График активности менеджеров

1.2. Просроченные задачи – данный отчет иллюстрирует распределение по менеджерам задач, для которых была просрочена дата выполнения.

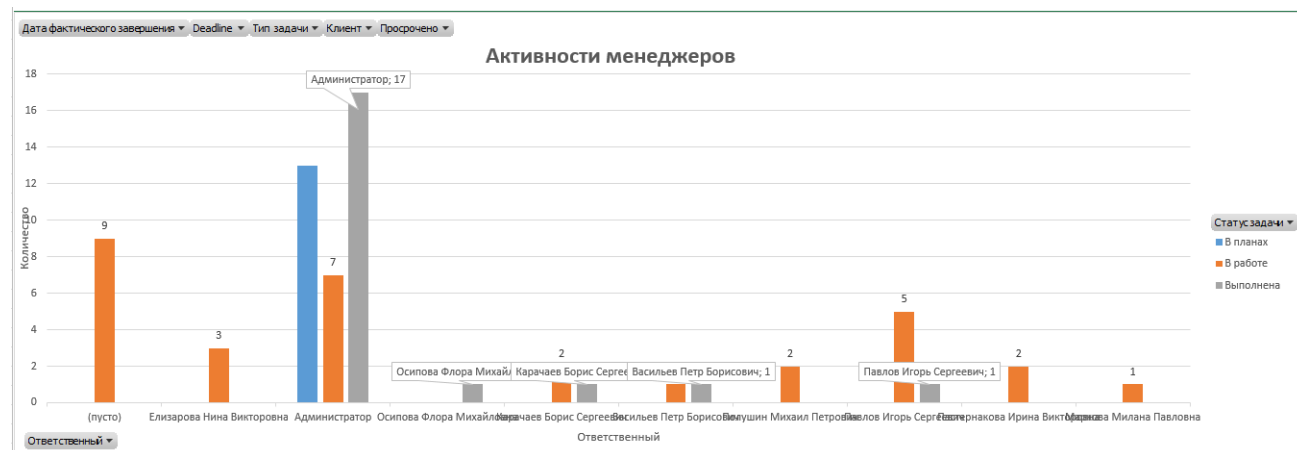

Рисунок 85. Отчет по просроченным задачам

2. Договора:

2.1. График распределения договоров по регионам и городам – иллюстрирует распределение договоров в системе по регионам и городам. По данному отчету можно понять в каком регионе и городе заключается наибольшее количество договоров и сконцентрироваться либо на работу в этом регионе, либо на развитии регионов с меньшим влиянием. Так же можно определить эффективность работы

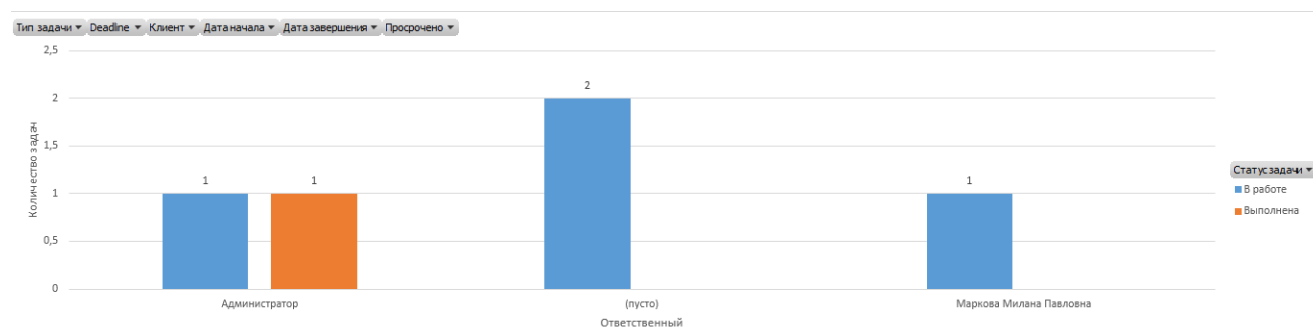
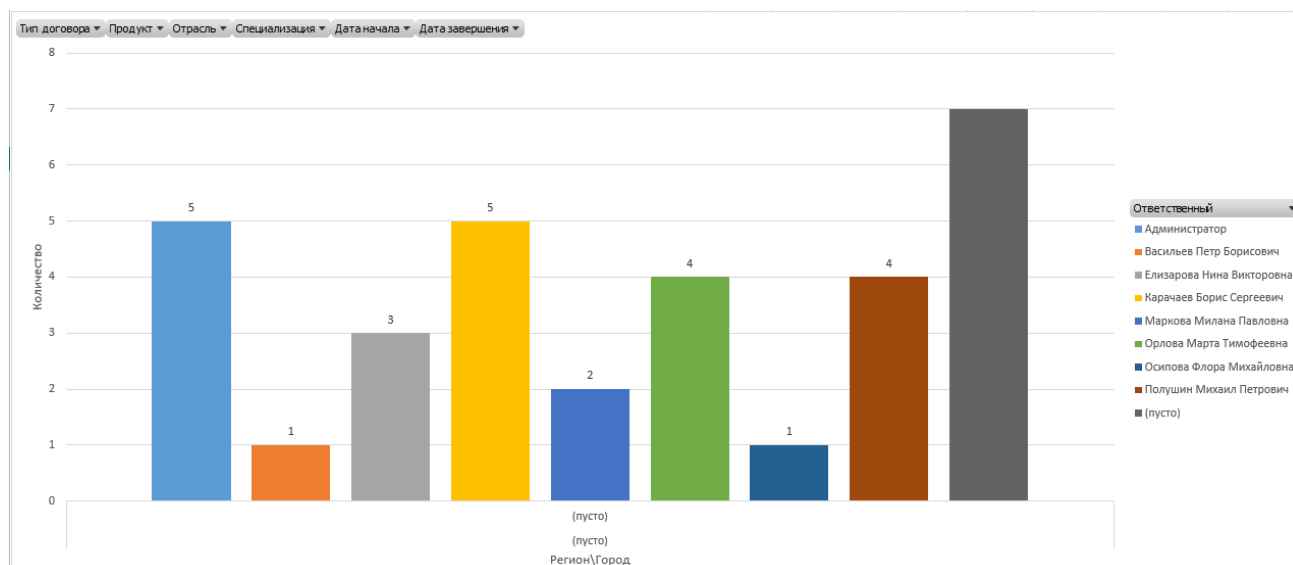

менеджеров в разрезе регионов/городов.

Рисунок 86. Отчет по распределению договоров по регионам и городам

3. Контрагенты:

3.1. SWOT-анализ – графики SWOT анализа различных контрагентов заведенных в системе. Для формирования графика в системе должны быть добавлены параметры SWOT для контрагентов. Позволяет проводить анализ вашей компании и конкурентов. Компании для сравнения выбираются в отчете в списке контрагентов справа.

Рисунок 87. SWOT анализ

3.2. Воронка продаж – отчет иллюстрирует количество договоров, которые прошли различные стадии сделок. Благодаря этому отчету можно определять места на которых случаются наибольшие потери клиентов на стадии сделки и выявлять проблемные места в бизнес-процессе.

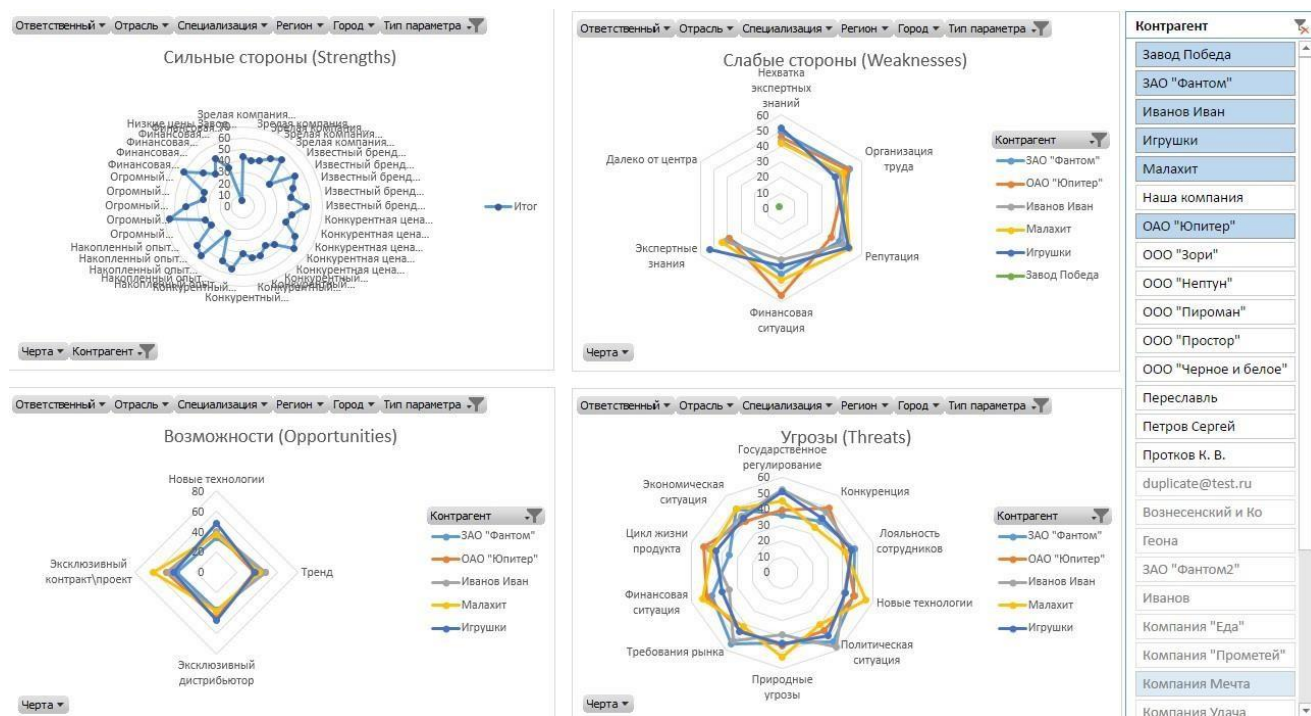

Рисунок 88. Воронка продаж

3.3. Доля конкурентов в клиенте – позволяет просматривать долю различных конкурентов в выбранных клиентах. Позволяет проводить конкурентный анализ.

3.4. Источники возникновения клиентов – отчет подходит для определения наиболее эффективных источников привлечения клиентов, а также для определения источников у которых можно раскрыть потенциал привлечения клиентов.

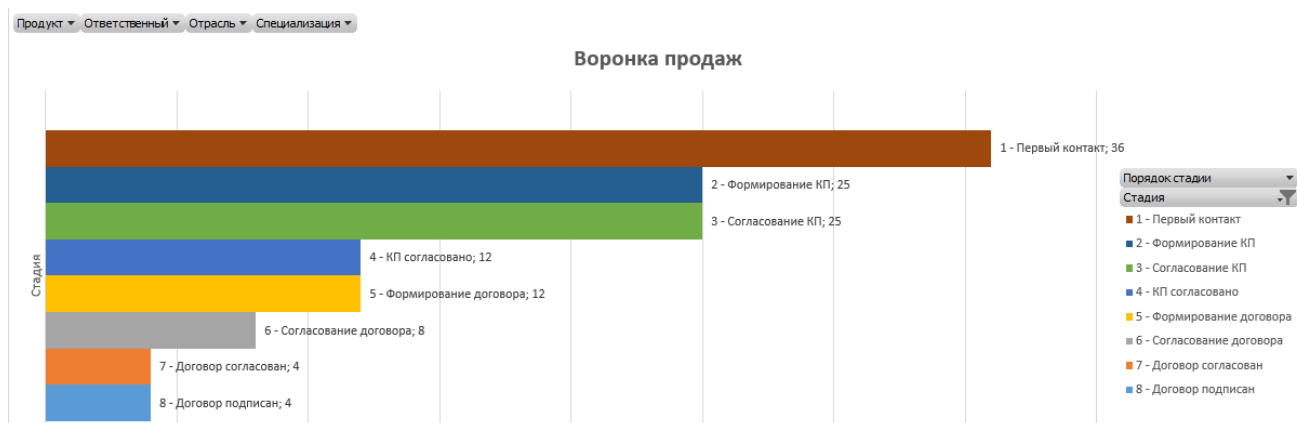
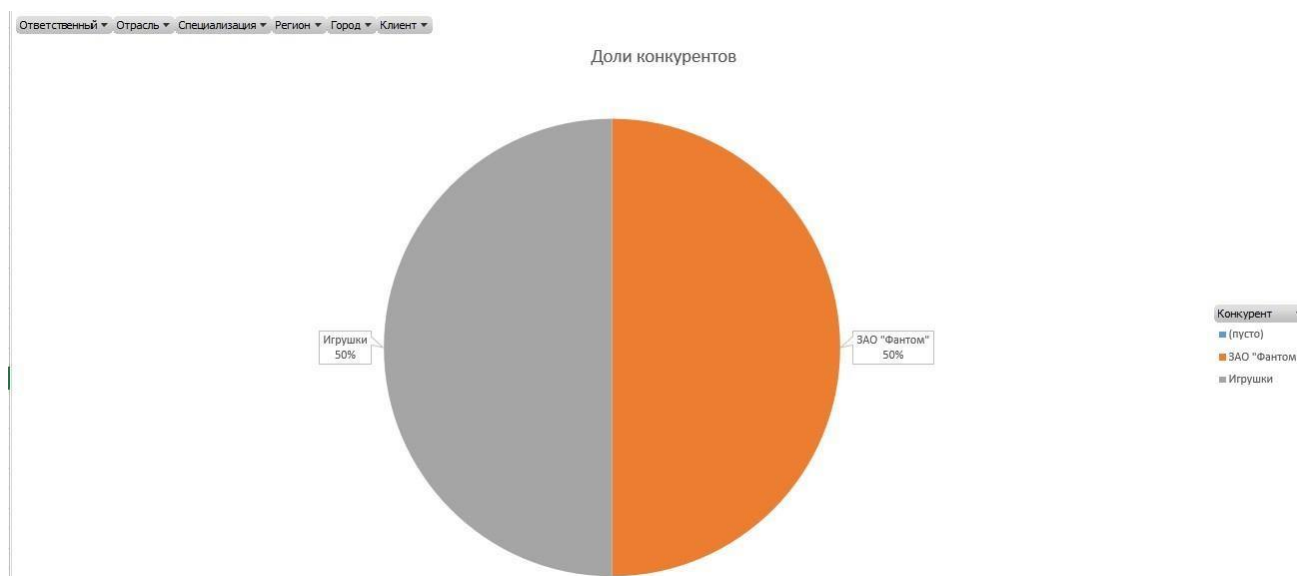

Рисунок 89. Отчет по источникам возникновения клиентов

3.5. График распределения клиентов по отраслям – иллюстрирует отрасли в которых работают клиенты, благодаря чему можно понять на какой рынок стоит ориентироваться в рекламе и продвижении.

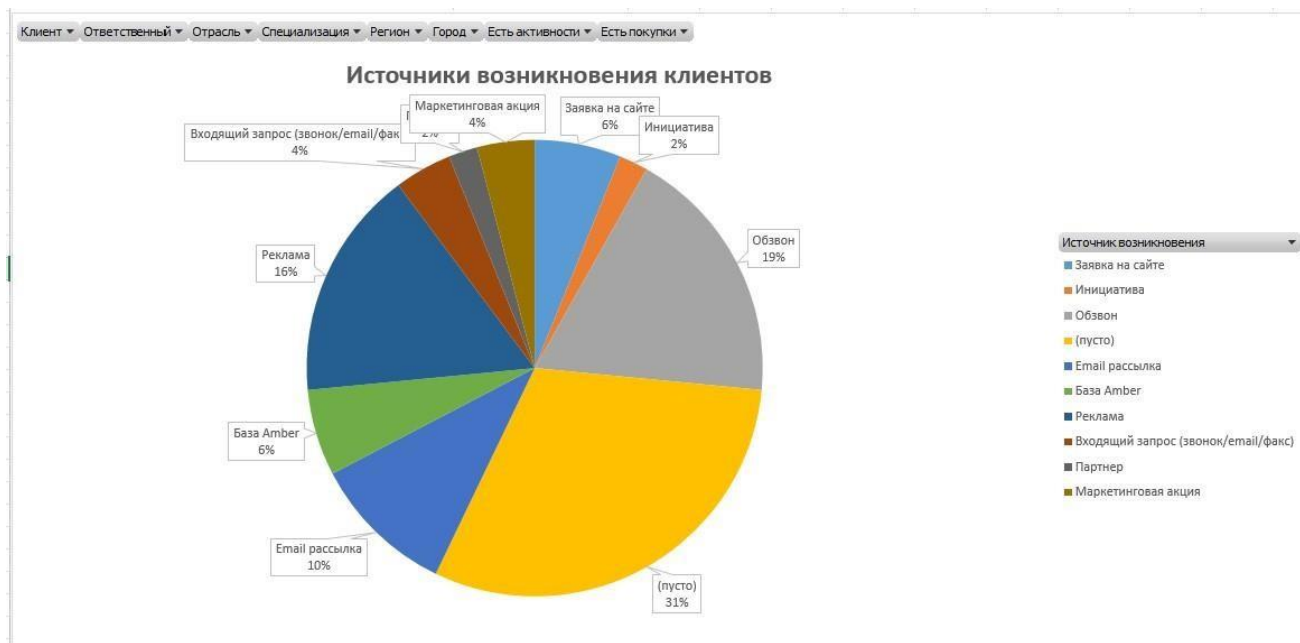

Рисунок 90. Отчет по распределению клиентов по отраслям

4. График распределения клиентов по категориям А, В, С

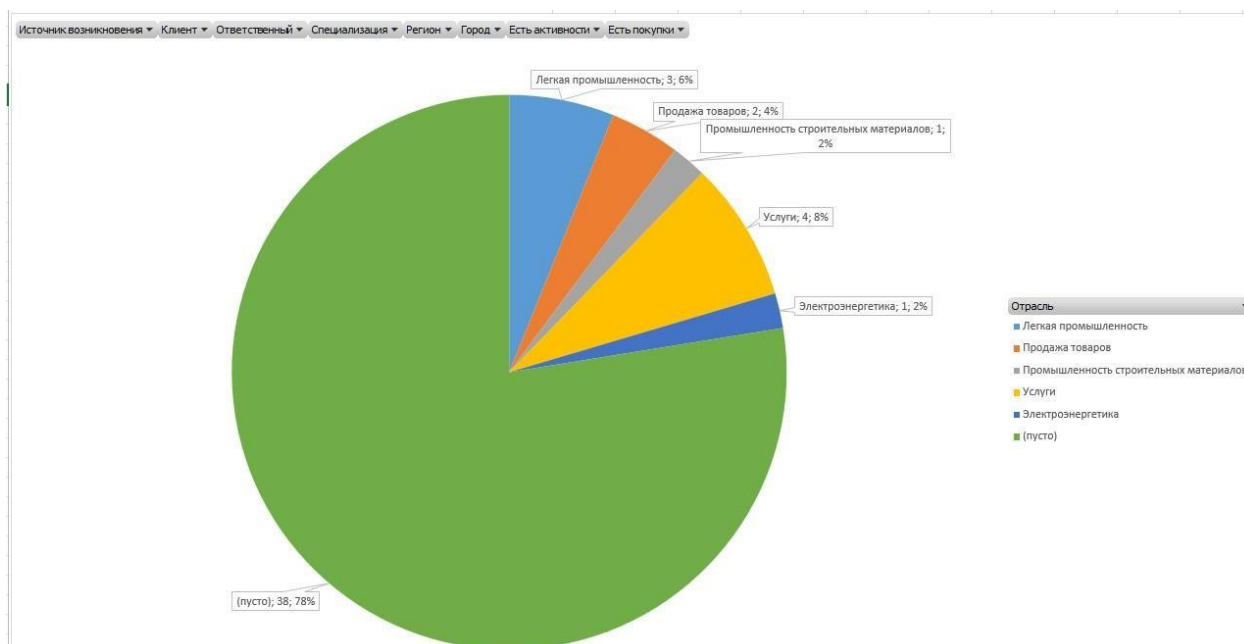

Рисунок 91. Отчет по распределению клиентов по категориям А,В,С

Для того чтобы сконцентрировать основные ресурсы бизнеса на ключевых клиентах, проводят ABC анализ. Это исследование клиентской базы по объемам (ABC)

Где:

Группа А – клиенты с наибольшими объемами закупок
 Группа В – контрагенты со средними закупками
 Группа С – клиенты с небольшим объемом закупок

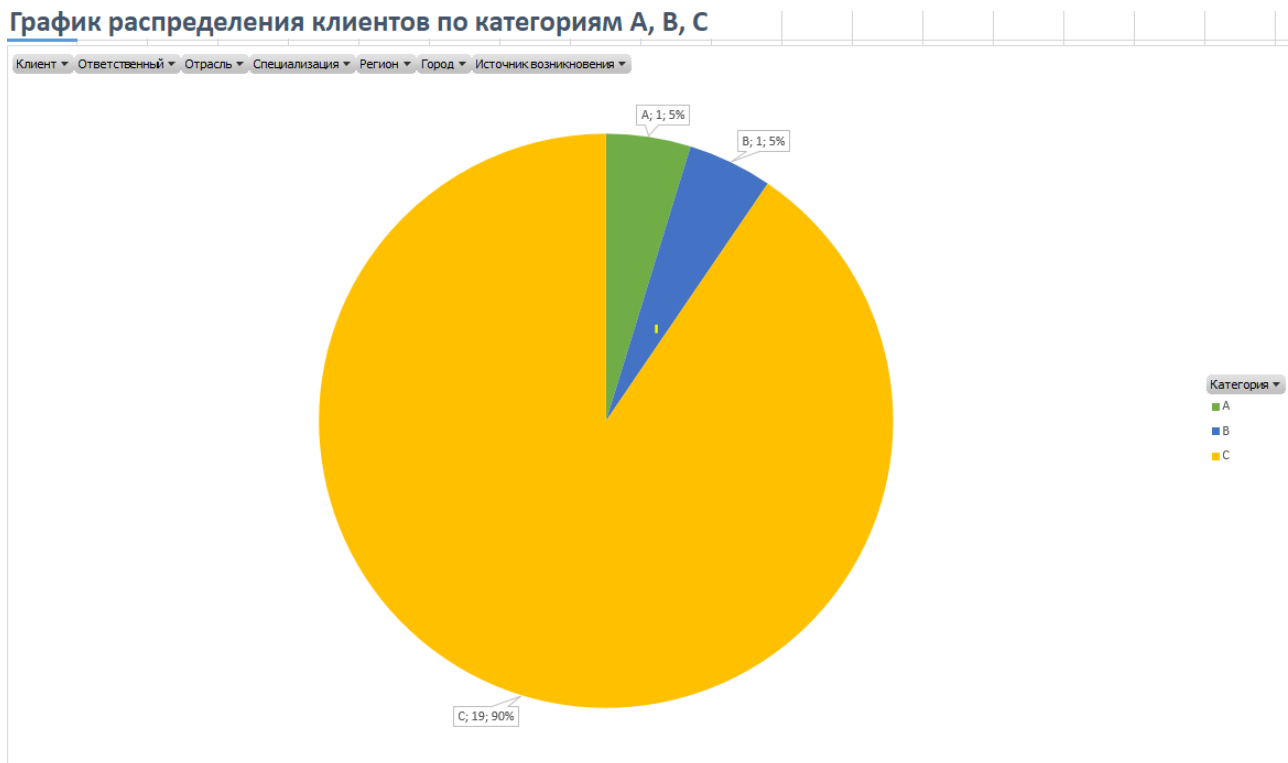
5. График распределения клиентов по категориям X,Y,Z

График распределения клиентов по категориям X, Y, Z

Рисунок 92. Отчет по распределению клиентов по категориям X,Y,Z

Чтобы сконцентрировать основные ресурсы бизнеса на ключевых клиентах, проводят ABC XYZ анализ. Это исследование клиентской базы по частоте закупок (XYZ).

Где :

Категория X – те, кто чаще всего обращается к вам
 Категория Y – контрагенты с нерегулярными обращениями

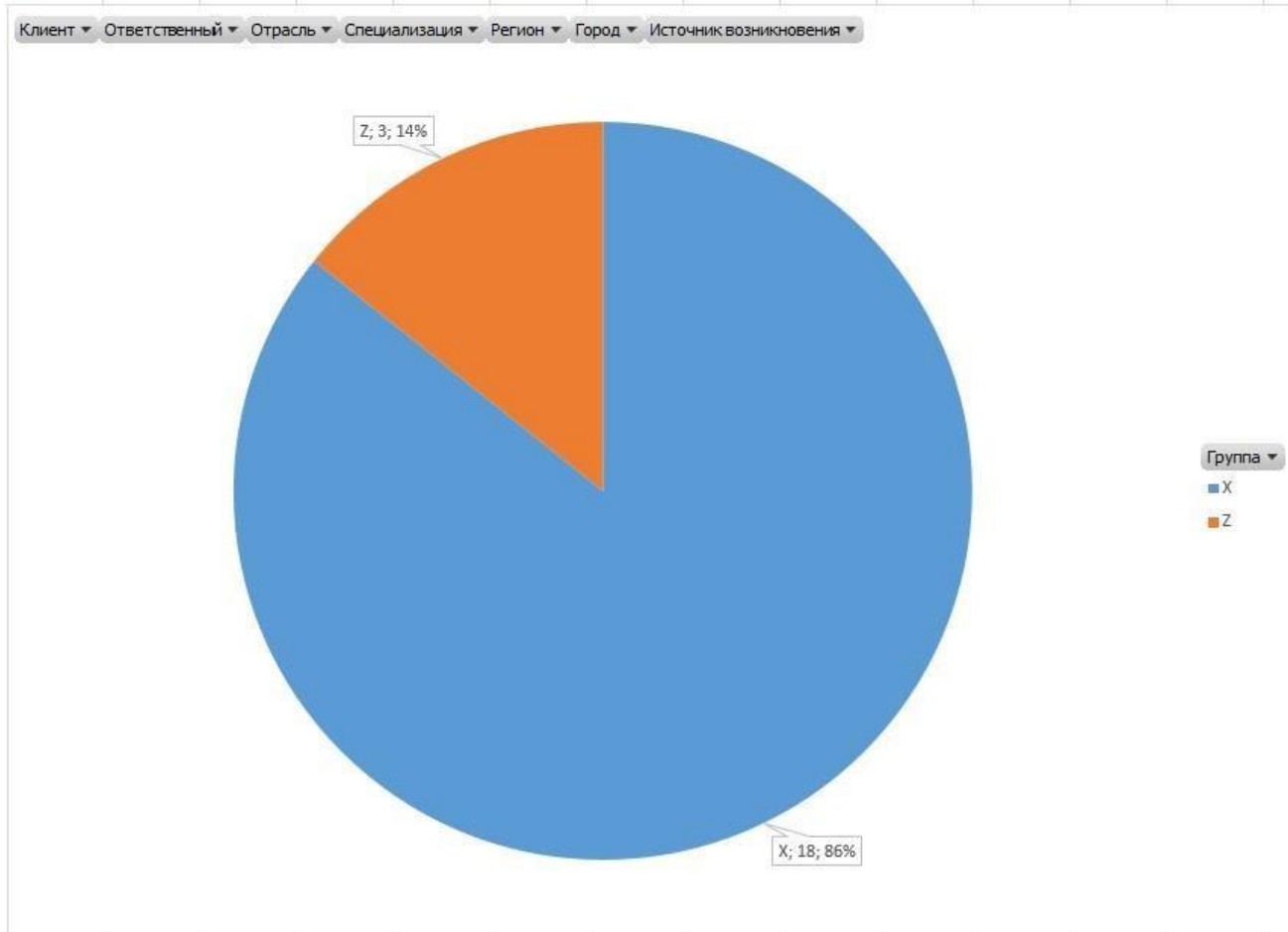
Категория Z – те, кто совершает единичные покупки

6. ABC XYZ АНАЛИЗ ПОЗВОЛЯЕТ ПОНЯТЬ:

1. Кто вам платит больше и чаще других;
2. Сколько целевых покупателей в вашей воронке продаж;
3. На каких покупателях необходимо сконцентрировать усилия.

Основная задача ABC XYZ исследования – показать приоритетных покупателей компании, чтобы сосредоточить основные усилия на привлечении и обслуживании контрагентов, которые находятся в категории AX.

7. Лиды:

7.1. График источники возникновения лидов – отображает источники из которых приходят лиды. Можно определить наиболее эффективные и наименее эффективные источники.

Рисунок 93. Отчет по источникам возникновения лидов

7.2. График причин дисквалификации – диаграмма иллюстрирует распределение причин дисквалификации. Благодаря этому можно выяснить наиболее распространенные причины дисквалификации лидов и на основе этого определить проблемы в работе с лидами.

Контрагент ▾ Контакт ▾ Дата создания ▾ Статус лида ▾ Источник возникновения ▾

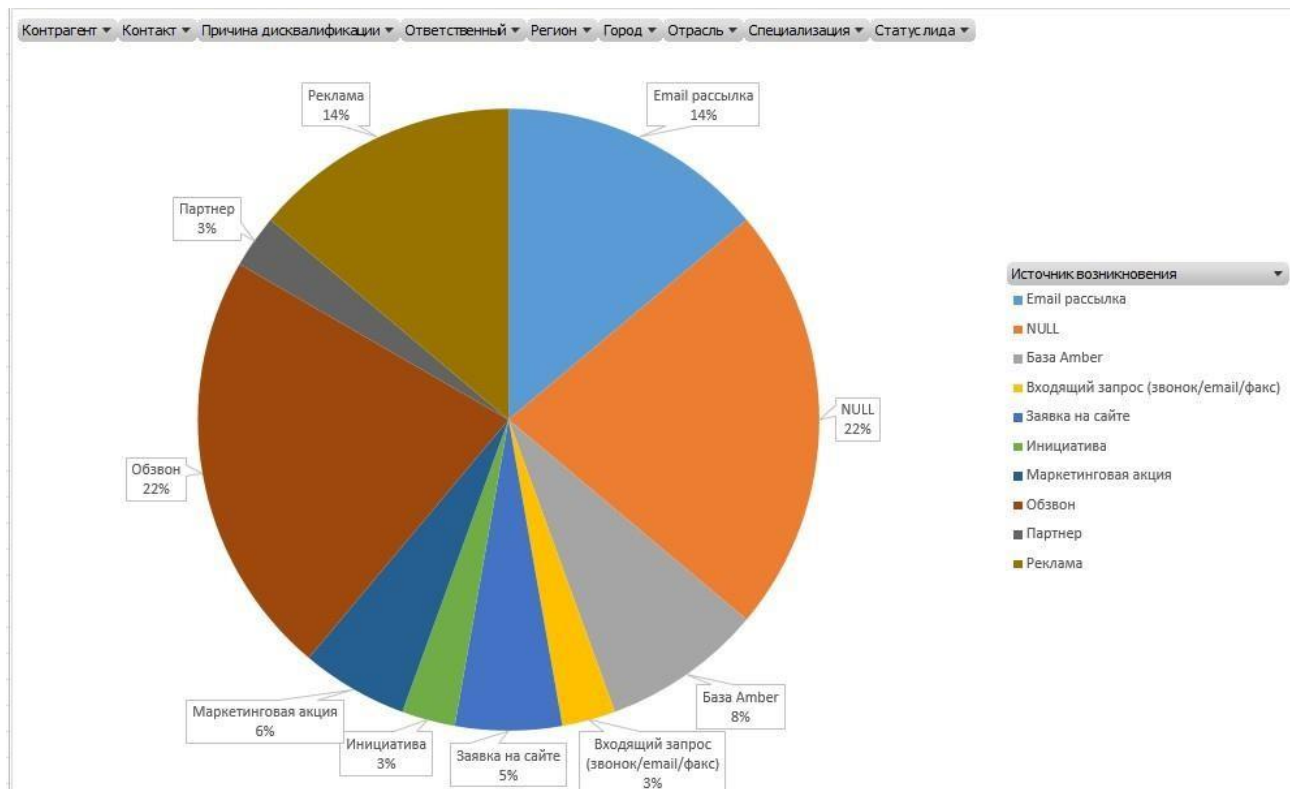

Рисунок 94. Отчет по причинам дисквалификации

7.3. График распределения квалифицированных лидов по акциям – иллюстрирует привлечение лидов от различных маркетинговых акций, благодаря чему можно определять эффективность данных акций.

Контрагент ▾ Контакт ▾ Статус лида ▾ Источник возникновения ▾ Регион ▾ Город ▾ Отрасль ▾ Ответственный ▾ Причина дисквалификации ▾

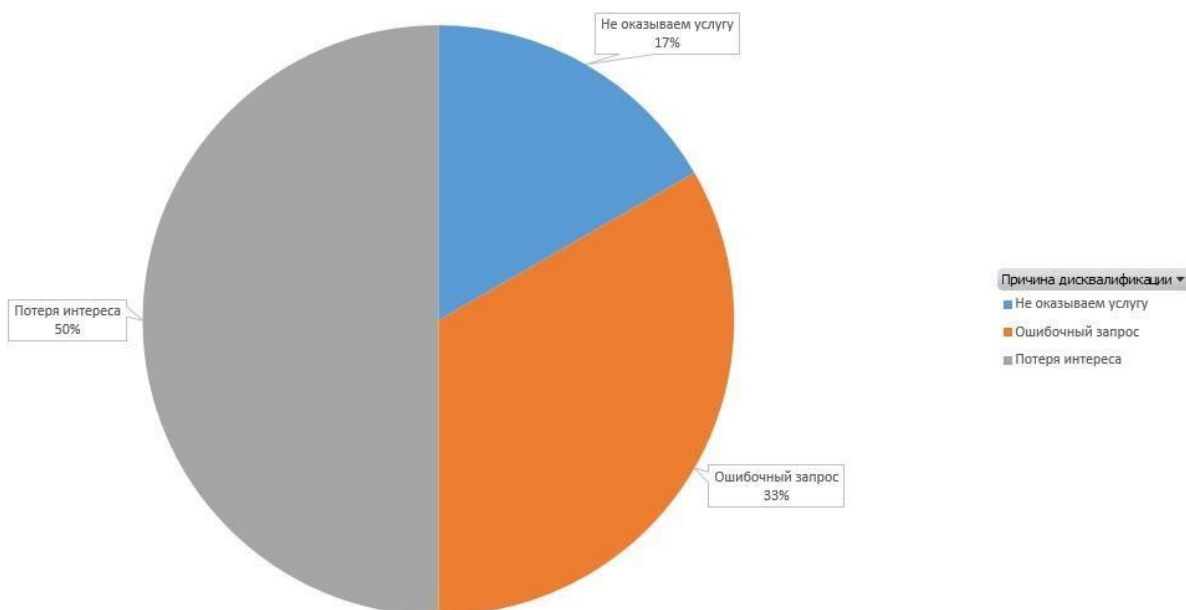

Рисунок 95. Отчет распределения лидов по акциям

7.4. Конверсия лидов – иллюстрирует конверсию лидов (т.е. сколько из привлеченных лидов становятся клиентами).

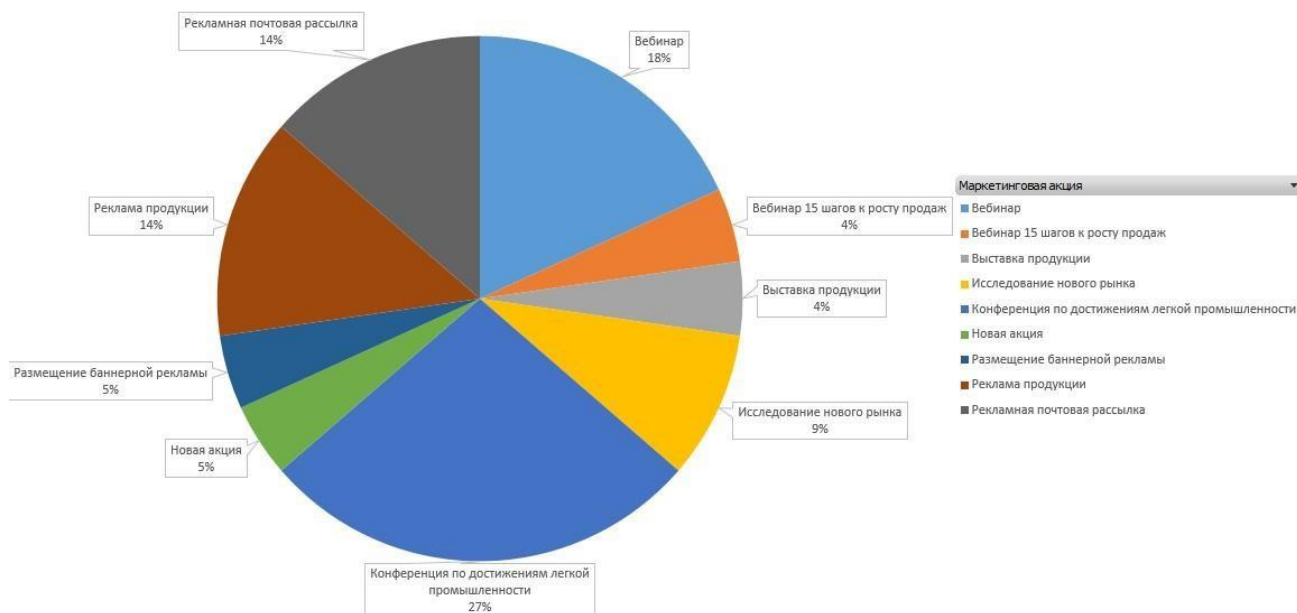

Рисунок 96. Отчет по конверсии лидов

8. Сделки:

8.1. Причины отказа от сделки – иллюстрирует причины отказа от сделок, благодаря чему можно выявить наиболее распространенные причины прекращения процесса заключения сделок и на основе этого выявить проблемы в бизнес процессе продаж.

Рисунок 97. Отчет по причинам отказа от сделок

8.2. График распределения сделок по отраслям и специализации – иллюстрирует распределение сделок по отраслям и специализации.

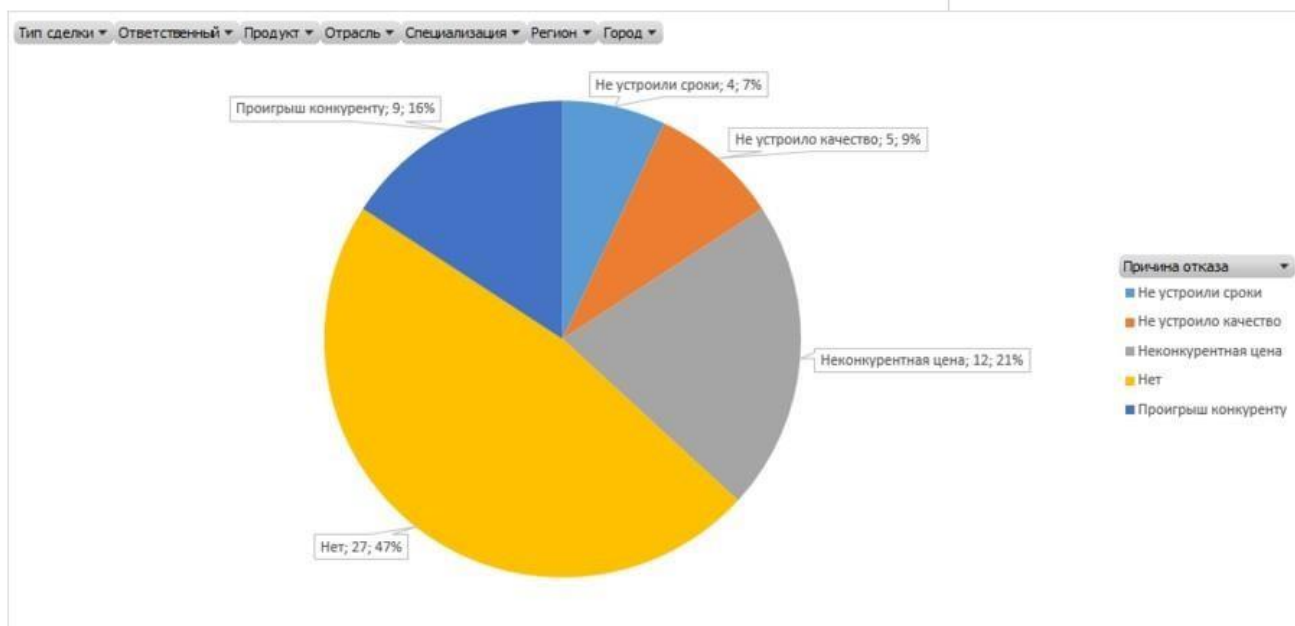

Рисунок 98. Отчет по распределению сделок по отраслям и городам

8.3. График распределения сделок по регионам и городам – отчет отображает распределение сделок по регионам и городам.

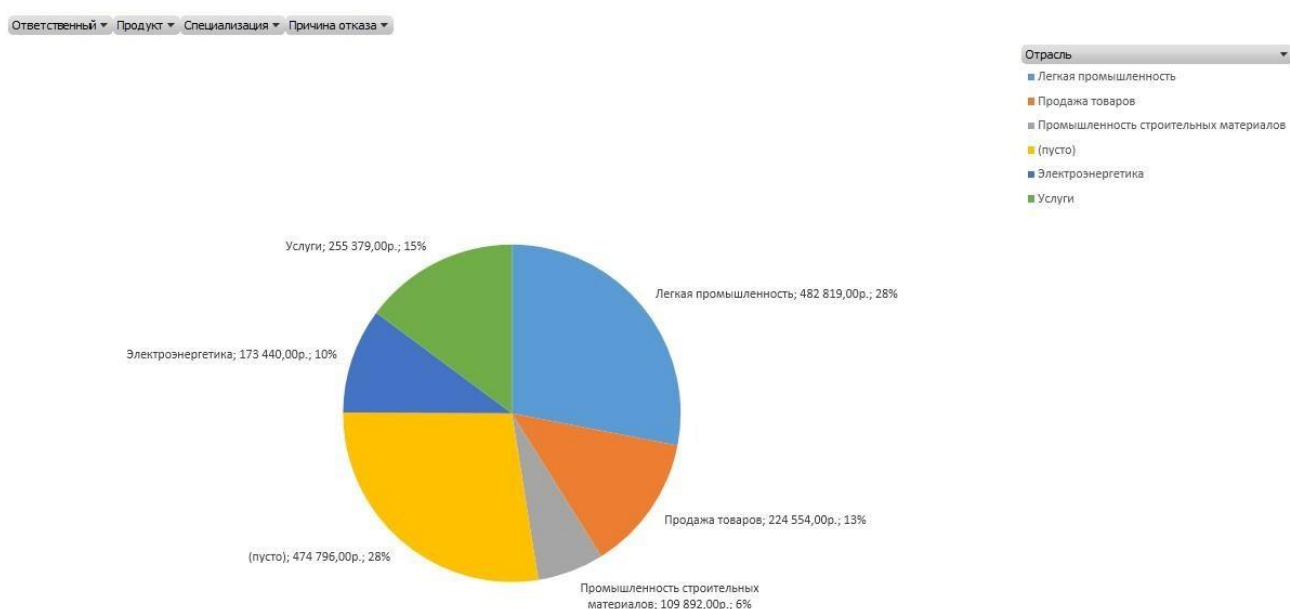

Рисунок 99. Отчет по распределению сделок по регионам и городам

8.4. График средняя продолжительность сделки – отчет иллюстрирует среднюю продолжительность сделок разных видов.

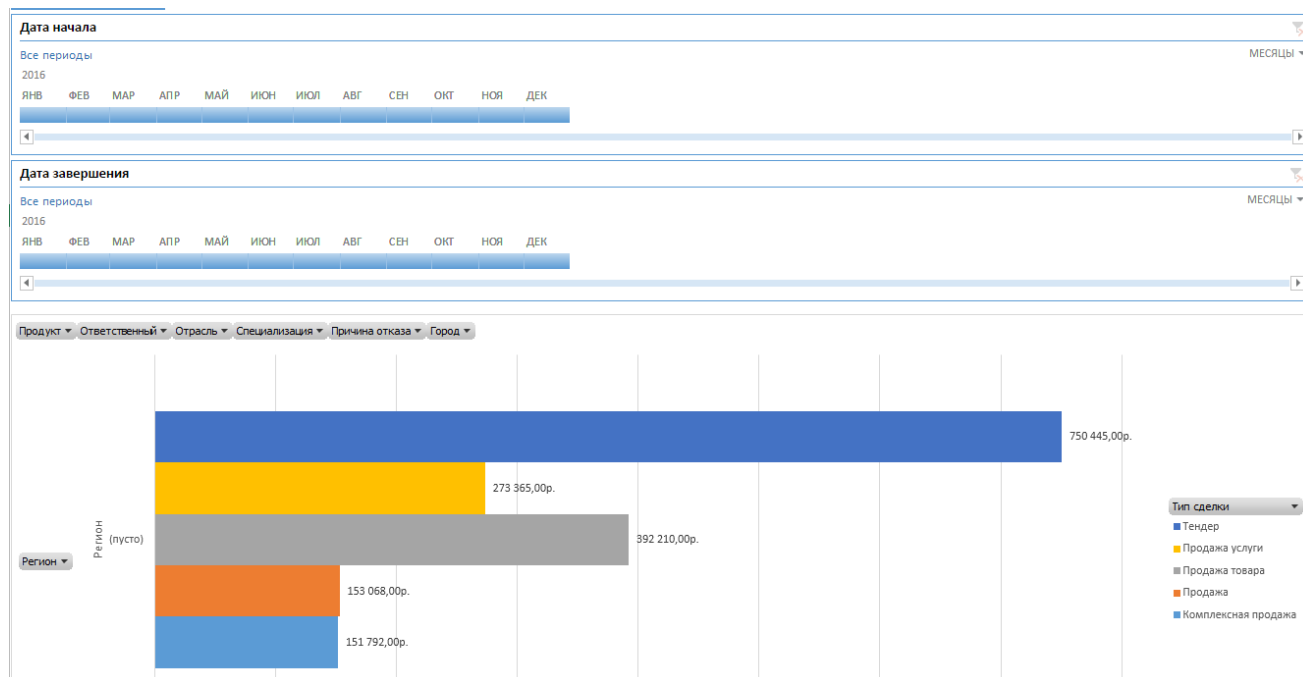

Рисунок 100.

Отчет по средней продолжительности сделки

6. Сценарии работы пользователей в системе

6.1. Создание задачи, ее выполнение и контроль

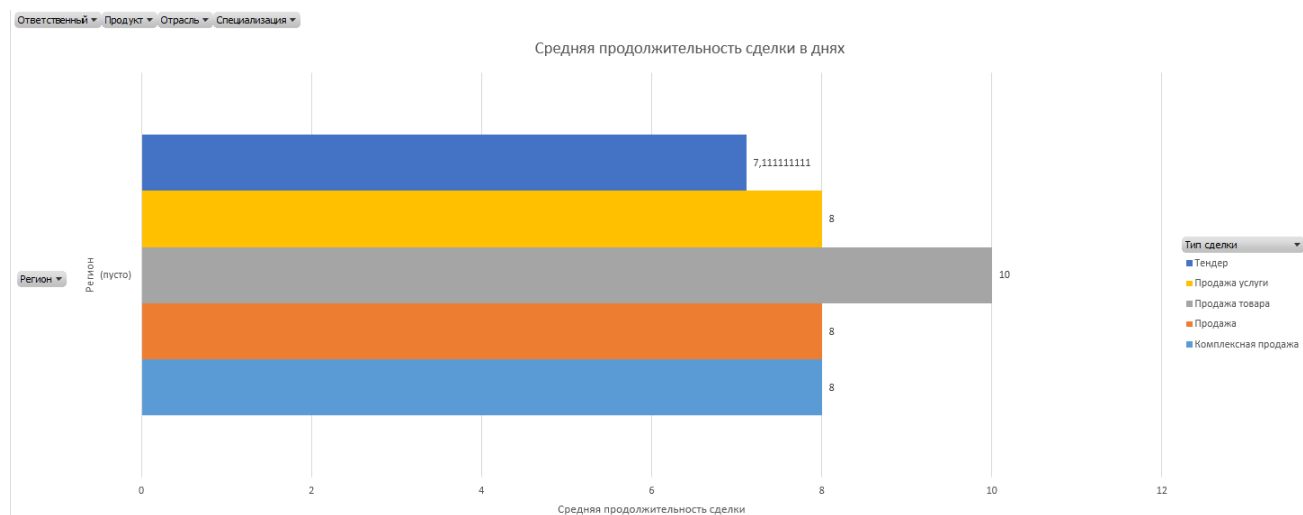
Задачи создаются и ведутся в разделе «Задачи».

Процесс будем рассматривать между пользователями «Руководитель», который ставит задачу и контролирует ее выполнение и «Исполнитель», который занимается выполнением задачи.

6.1.1. Создание задачи руководителем

Для создания новой задачи руководитель заходит в раздел «Задачи» и нажимает кнопку создания новой задачи. Для чего нажимает кнопку .

Активности

Действия ▾

Расписание		Список					
Название	Ко	Тип	Дата на... ▾	Дата за...	Ответст...	Статус	Результат
<u>Укажите способ до...</u>	0..	Способ до...	13.04.201...	13.04.201...	Админист...	В планах	
<u>Найти и внести в си..</u>	0..	Поручение	13.04.201...	13.04.201...	Админист...	Выполн...	
<u>Укажите причину о...</u>	0..	Причина о...	13.04.201...	13.04.201...	Админист...	Выполн...	Не устроили...
<u>Отправить письмо...</u>	0..	Согласова...	13.04.201...	16.04.201...	Админист...	Выполн...	Отказ

Рисунок 101. Создание новой задачи из списка

После нажатия на кнопку система открывает карточку задачи.

Активности - Карточка активности

Название <input type="text"/>	Тип Поручение	Ответственный Администратор
Постановка задачи <input type="text"/>	Дата начала 14.04.2016 17:1	Автор Администратор
	Дата завершения 15.04.2016 01:1	Статус В работе
	Deadline <input type="text"/>	

Связи	Комментарий	Подзадачи	Файлы
Лид <input type="text"/>	Контрагент <input type="text"/>	Контакт <input type="text"/>	Обращение <input type="text"/>
Сделка <input type="text"/>	Договор <input type="text"/>	Документ <input type="text"/>	

Рисунок 102. Карточка новой задачи

В данной карточке руководитель должен указать короткое понятное название задачи в поле «Название».

В поле «Постановка задачи» руководитель указывает подробное описание задачи: что нужно сделать и как.

В поле «Ответственный» руководитель указывает контакт исполнителя, который будет заниматься задачей. Поле «Автор» по умолчанию заполняется контактом текущего пользователя, поэтому если руководитель ставит задачу от своего имени, то нет смысла изменять это поле.

В полях «Дата начала» и «Дата завершения» руководитель указывает срок, отведенный на выполнение данной задачи. В поле «Deadline» необходимо указать срок, после которого задача станет не актуальна. Именно на срок в поле «Deadline» ориентируется система при определении просроченных задач.

Статус устанавливается на усмотрение руководителя: «В работе» если этой задачей планируется заниматься сейчас и «В планах» если это отложенная задача.

На вкладке «Связи» руководитель может указать различные объекты системы, если данная задача требует использование информации из какой-либо записи объекта системы или изменение данных в этой записи (например, актуализировать информацию по контрагенту или лиду).

После этого руководитель сохраняет задачу. На этом задача исполнителю была поставлена. Теперь рассмотрим работу с задачей от лица исполнителя.

6.1.2. Работа с задачей исполнителем

Для работы с задачей исполнитель сперва должен найти задачи, назначенные на него.

Для нахождения задач исполнитель должен перейти в раздел «Задачи». Искать назначенную задачу можно по элементу расписание или по элементу список.

Для поиска задачи в расписании исполнитель заходит на вкладку «расписание» и открывает необходимый уровень детализации расписания (день, неделя, месяц).

Рисунок 103. Поиск задачи в расписании

После выбора уровня детализации исполнитель выбирает день и просматривает список задач на выбранный день. Найдя необходимую задачу он нажимает на ее название (или на символ  в случае иного уровня детализации). Система откроет карточку выбранной задачи.

Для нахождения задачи по списку, пользователь должен открыть вкладку «Список» в разделе «Задачи».

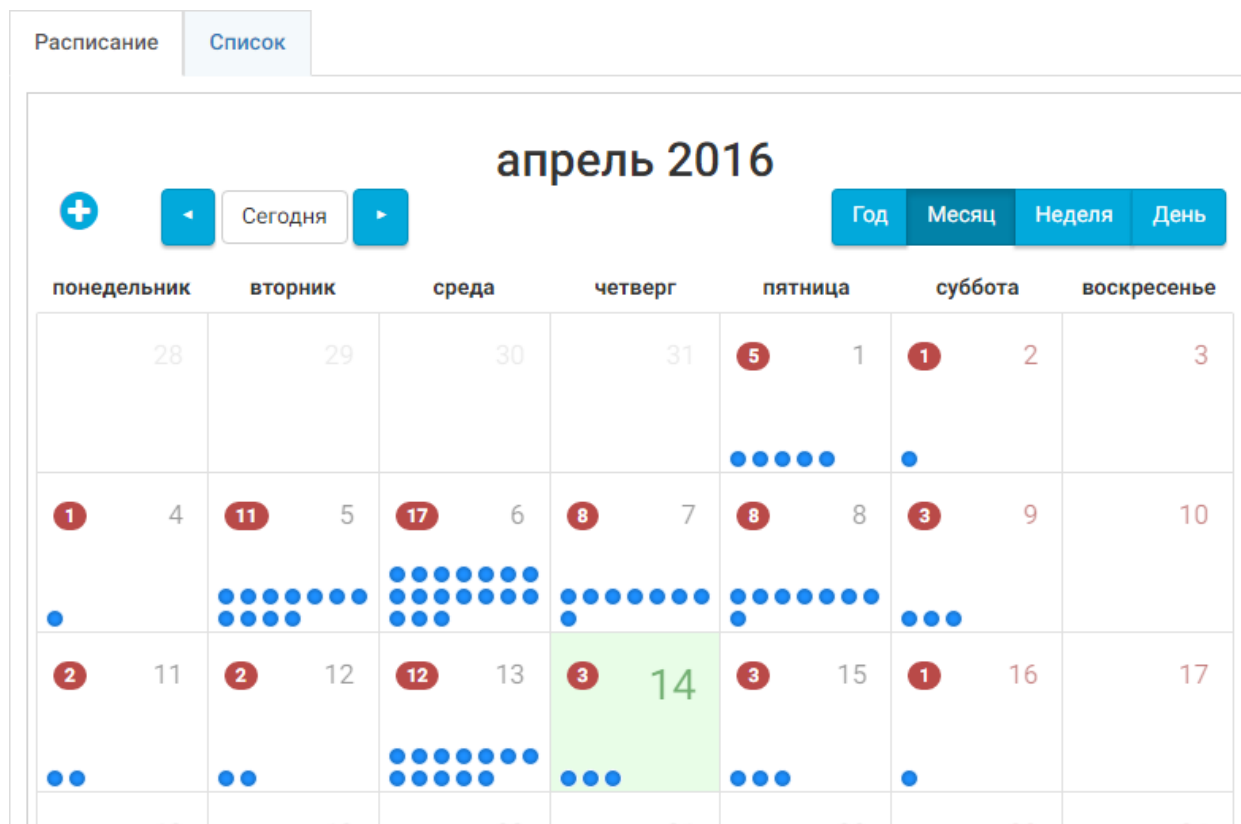

Рисунок 104. Поиск задачи в разделе (списке)

Для поиска задачи в списке необходимо использовать панель фильтрации.

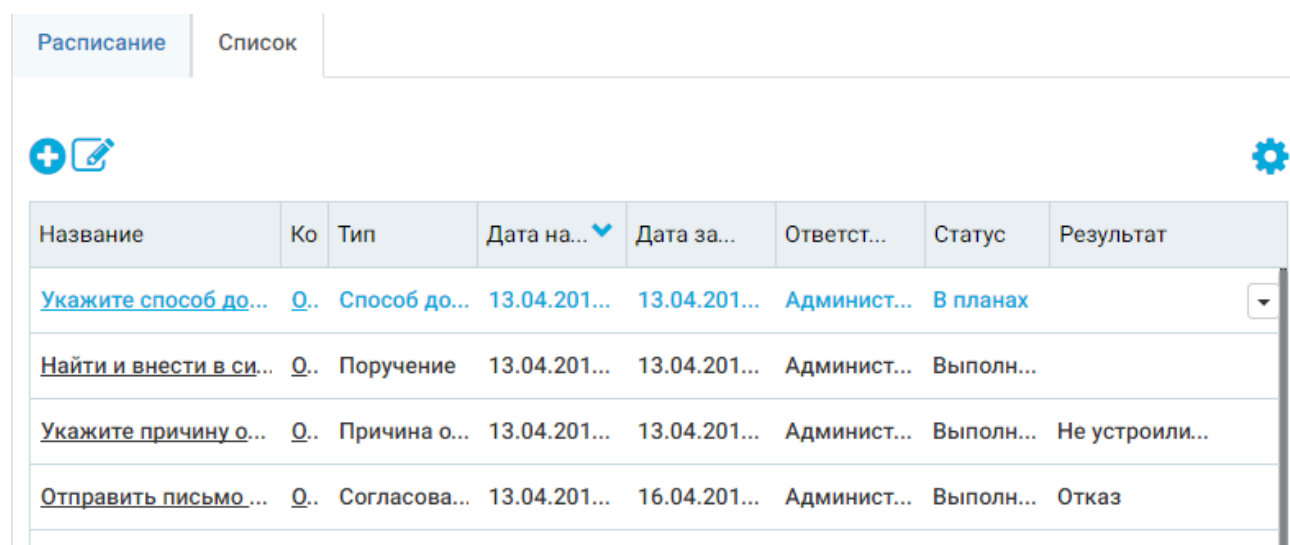

Рисунок 105. Фильтрация задач

Пользователь может воспользоваться расширенным быстрым фильтром. Исполнителю рекомендуется создать в системе расширенный фильтр, который будет отфильтровывать задачи, в которых текущий исполнитель не является ответственным. Для этого необходимо зайти на вкладку «Расширенный» и нажать кнопку **+ Добавить фильтр**. В открывшемся окне заполнить поля как на картинке.

Фильтрация x

Фильтр по ответственному ✎

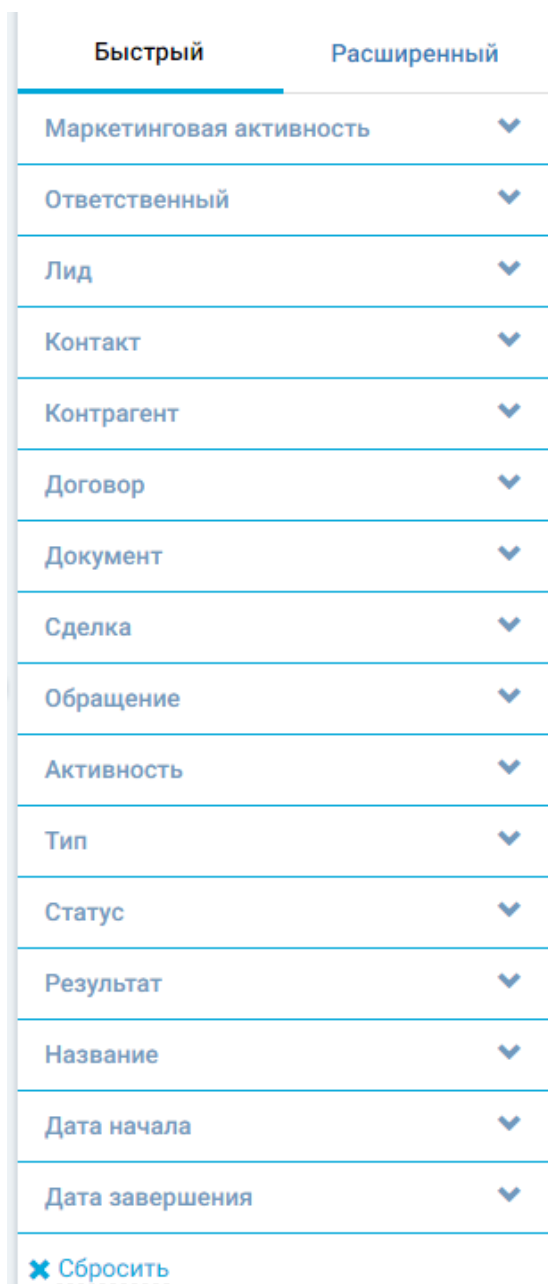
Показывать записи объекта «Активность» при выполнении одновременно всех групп условий

Группа условий 1 ✎

Объект	Поле	Функция
Активность ▾	Ответственный ▾	Равно ▾
Значение		
Значение справочника ▾	Орлова Марта Тимофе ▾	
И ▾ Добавить условие		

[Добавить группу условий](#)

Сохранить
Отмена

Рисунок 106. Фильтр по ответственному

В последнем поле (где ФИО) исполнитель должен выбрать себя из списка (свой контакт).

После этого исполнитель сохраняет фильтр и возвращается на панель расширенной фильтрации. На данной панели исполнитель находит название созданного фильтра и нажимает на кнопку . В открывшемся меню исполнителю необходимо выбрать пункт **Фильтр по умолчанию**. После этого данный фильтр всегда будет применяться по умолчанию при открытии раздела «Задачи», и исполнитель будет видеть только свои задачи.

Для нахождения поставленной задачи исполнитель переходит на вкладку быстрого фильтра и фильтрует список записей по критерию, по которому он хочет найти задачу. Например, исполнитель может найти запись дате, для чего он нажимает на строчку «Дата начала» и выбирает тип условия «Больше» или «Больше и равно» после чего вводит дату в появившееся ниже поле. После чего исполнитель нажимает на появившуюся кнопку «Применить».

Таким образом систем отобразит записи, которые назначены на текущего пользователя, который начинаются с определенной даты (включая ее или нет в зависимости от типа условия).

Рисунок 107. Быстрая фильтрация

Пользователь находит задачу в списке и нажимает на ее название для открытия карточки и просмотра информации по задаче.

Активности - Карточка активности

Название Отправить письмо по договору Д1	Тип Согласование	Ответственный Администратор
Постановка задачи Провести согласование условий сделки	Дата начала 13.04.2016 12:00	Автор Администратор
	Дата завершения 16.04.2016 12:00	Статус Выполнена
	Deadline	Результат Отказ

Связи	Комментарий	Подзадачи	Файлы
Лид Магазин игруш	Контрагент ООО "Игрушки"	Контакт Пастернакова	Обращение
Сделка Сделка ООО "У"	Договор Д1	Документ	

Рисунок 108. Карточка задачи, заполненная

В карточке исполнитель изучает подробности по задаче и со связанными объектами. После чего устанавливает статус «В работе» и сохраняет карточку и приступает к выполнению задачи.

После выполнения задачи (или невозможности выполнить) исполнитель снова заходит в карточку задачи и меняет статус на «Выполнена» или «Отменена», если выполнить задачу не удается.

Исполнитель может написать причины невыполнения или примечания по задаче на вкладке «Комментарий».

После этого исполнитель сохраняет карточку. При установке статуса «Выполнена» система записывает дату фактического завершения задачи в системное поле.

6.1.3. Контроль выполнения задач

Для контроля выполнения задач руководитель может просмотреть отчет по просроченным задачам. Просроченные задачи определяются по следующей логике – дата фактического завершения задачи (дата, которая записывается в системное поле) больше даты указанной в поле Deadline текущей задачи.

Для просмотра отчета руководитель заходит в раздел «Задачи» и нажимает кнопку «Действия» выбирая пункт «График просроченные задачи».

Рисунок 109. Выбор отчета

После этого открывается окно браузера с веб-версией Excel в которой открыт отчет.

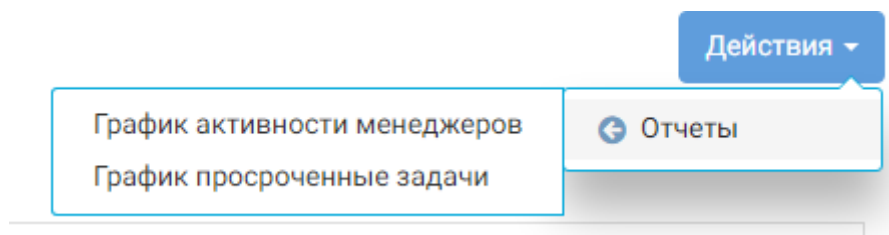

Рисунок 110. Отчет по просроченным задачам

В данном отчете руководитель может посмотреть количество просроченных задач по исполнителям, а на вкладке «отчет» найти запись по задаче, где он может посмотреть название задачи, ее дату и т.п. и как следствие найти ее в системе. Задачи на диаграмме отображаются разделёнными на статусы задач (В планах, В работе, Выполнена и Отменена).

Также в отчёте работает фильтрация по различным параметрам. Для этого необходимо нажать на один из фильтров в верхней части диаграммы **Дата завершения** **Просрочено** и выбрать значения которые должны отображаться на диаграмме.

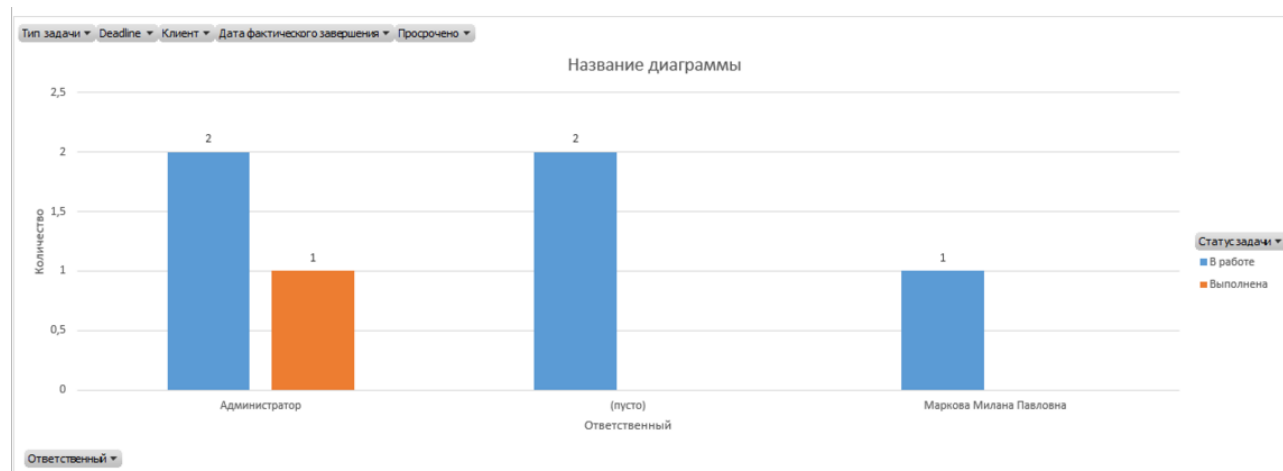

Рисунок 111. Фильтр диаграммы

После фильтрации, фильтры на диаграмме, по которым была осуществлена фильтрация изменят свой вид на .

Для снятия фильтра необходимо еще раз нажать на фильтр и выбрать все значения в нем.

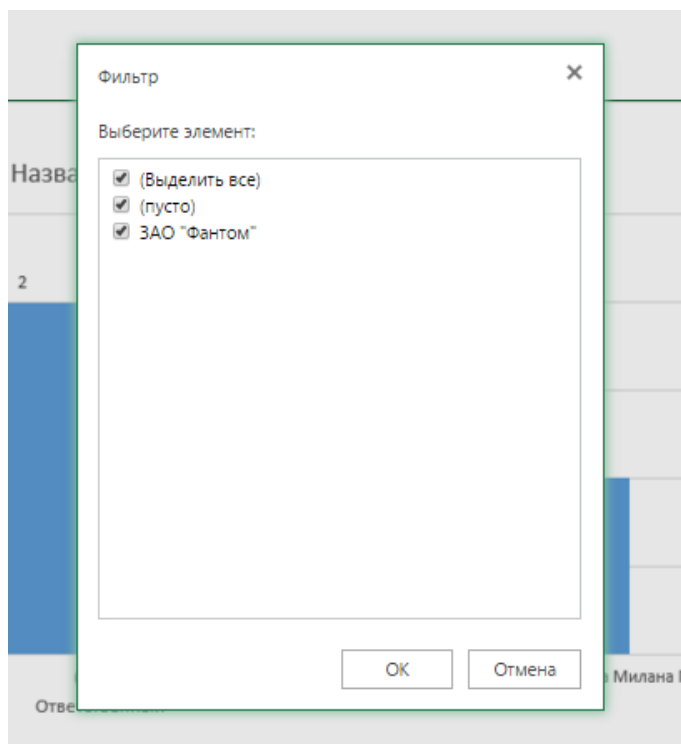
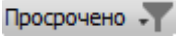
Для просмотра детальной информации по задачам, руководитель может перейти на страницу отчета , где будут отображаться все просроченные задачи в виде таблицы. В ней можно найти название задачи, ее даты начала, завершения, deadline и впоследствии найти их в системе.

6.1.4. Групповые действия в разделах

Массовые действия в разделах включают в себя следующие действия:

- Массовая задача
- Смена ответственного
- Экспорт в целевую аудиторию

Массовая задача

Позволяет завести одну задачу по выбранным лидам или контрагентам, или контактам.

Для этого в нужном разделе необходимо выбрать тех лидов либо контрагентов, или контактов для которых требуется создать задачу.

Лиды

Выделить все Очистить все Эта страница ▾

Название	Маркетинговая акт...	Дата создания
<input checked="" type="checkbox"/> СК Астра//Роман 17...		17.02.2017 11:07
<input checked="" type="checkbox"/> ООО "Атрибут"//Серге...		16.02.2017 17:54
<input checked="" type="checkbox"/> ООО "Топтрафик"//В...		16.02.2017 16:18
<input checked="" type="checkbox"/> ООО "Дом Строитель/...		16.02.2017 12:45
<input checked="" type="checkbox"/> Битри//Кирилл 16.02...		16.02.2017 12:10
<input type="checkbox"/> ООО "ДомСТрой"//Ва...		16.02.2017 11:33
<input type="checkbox"/> Олег//Олег 16.02.201...		16.02.2017 10:31

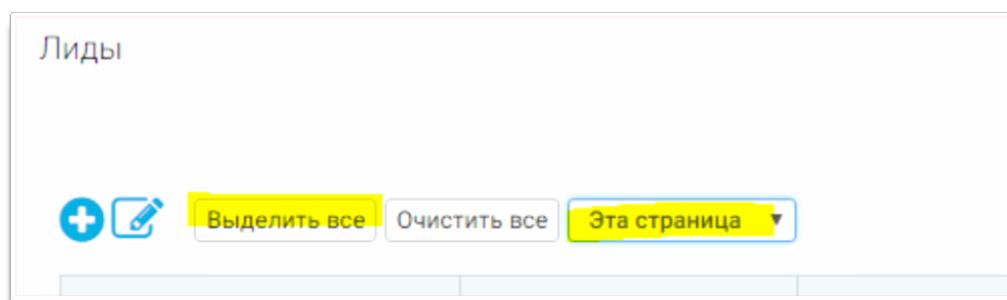
Если есть необходимость выбрать лидов или контрагентов с текущей страницы, можно воспользоваться следующим функционалом.

Эти действия позволят выбрать всех лидов на текущей странице.

Для того что бы снять выделение, достаточно нажать кнопку «Очистить все»

После того как определились для каких лидов мы будем создавать задачу, можно перейти непосредственно к созданию самой задачи.

Лиды

Действия ▾

- Импорт лидов
- Отчеты
- Массовые действия

Массовая задача

Смена ответственного

Название	Маркетинго...	Дата создан...	Статус	Ответ	Рабочий тел...
<input checked="" type="checkbox"/> orgcok 15.12.2...		15.12.2016 11:...	Новый	Холодков Рус...	orgcok 15.12.2... 123456
<input checked="" type="checkbox"/> rainFlomb 24.1...		24.11.2016 12:...	Новый	Холодков Рус...	rainFlomb 24.1... 123456
<input checked="" type="checkbox"/> gyseids 13.02.2...		13.02.2017 13:...	Новый	Александрова...	gyseids 13.02.2... 85549529857
<input checked="" type="checkbox"/> shopturmrs 30...		30.12.2016 15:...	Новый	Администратор	shopturmrs 30... 000000000
<input checked="" type="checkbox"/> shoptynwun 19...		19.01.2017 21:...	Новый	Холодков Рус...	shoptynwun 19... 123456
<input checked="" type="checkbox"/> sseOrecy 12.12...		12.12.2016 10:...	Новый	Холодков Рус...	sseOrecy 12.12... 123456
<input checked="" type="checkbox"/> studydhyc 29.1...		29.12.2016 13:...	Новый	Холодков Рус...	studydhyc 29.1... 123456

Затем автоматически переходим в карточку создания массовой задачи, заполнив необходимые поля, сохраняем.

Посмотреть эту задачу можно в разделе активностей, и в карточке лида, на вкладке задачи.

Лиды - Массовая задача

<p>Название</p> <input type="text" value="Праздничная демонстрация"/>	<p>Дата начала</p> <input type="text" value="01.02.2017 17:36"/>	<p>Тип</p> <input type="text" value="Демонстрация"/>
<p>Постановка задачи</p> <input type="text" value="Демонстрация оборудования"/>	<p>Дата завершения</p> <input type="text"/>	<p>Автор</p> <input type="text"/>
	<p>Deadline</p> <input type="text"/>	
<p>Комментарий</p> <input type="text" value="Для Менеджеров"/>		

Смена ответственного

В случае со сменой ответственного все тоже самое, что и с массовой задачей, необходимо выбрать лидов или контрагентов, или контактов, для которых требуется сменить ответственного.

В массовых задачах выбираем -> Смена ответственного и попадаем в карточку.

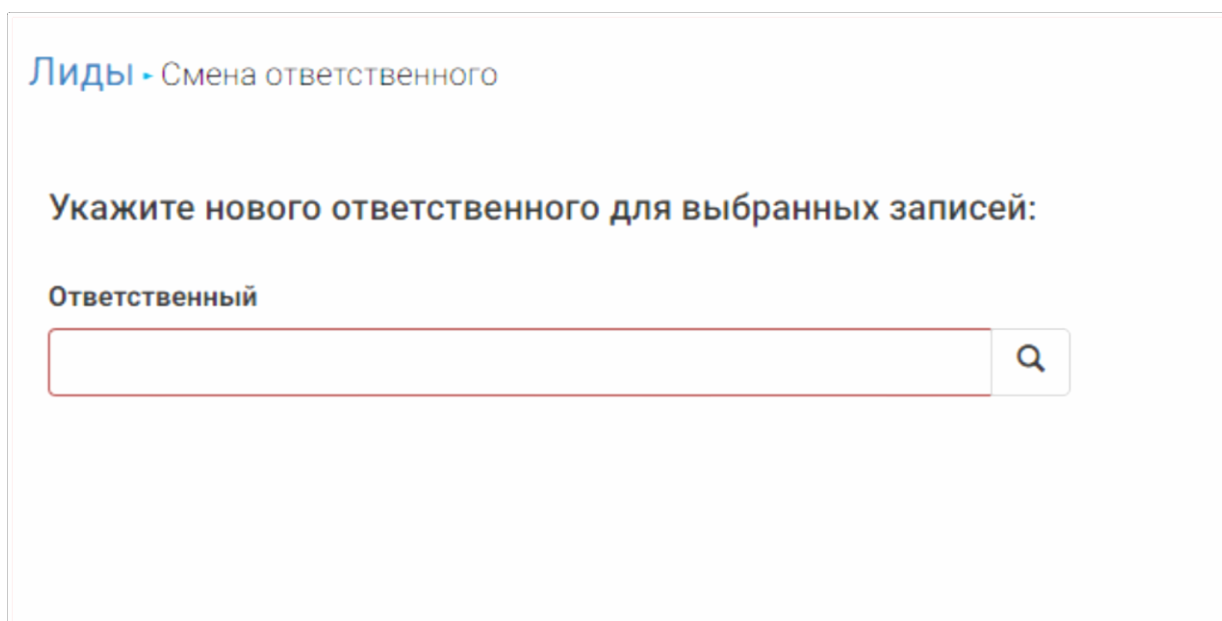

Лиды - Смена ответственного

Укажите нового ответственного для выбранных записей:

Ответственный

По поисковику находим список контактов, и выбираем новое ответственное лицо.

Экспорт в целевую аудиторию

Экспортирует списком контакты и контрагенты в маркетинговую активность.

В карточке маркетинговой активности, список экспортированных контактов или контрагентов, можно будет увидеть в целевой аудитории. Список экспортированных контактов обычно используется в рассылках. (см.п.4.11)

7. Генерация холодных лидов из 2ГИС

В этом разделе документа будет описано как загружать в систему холодных лидов из 2ГИС.

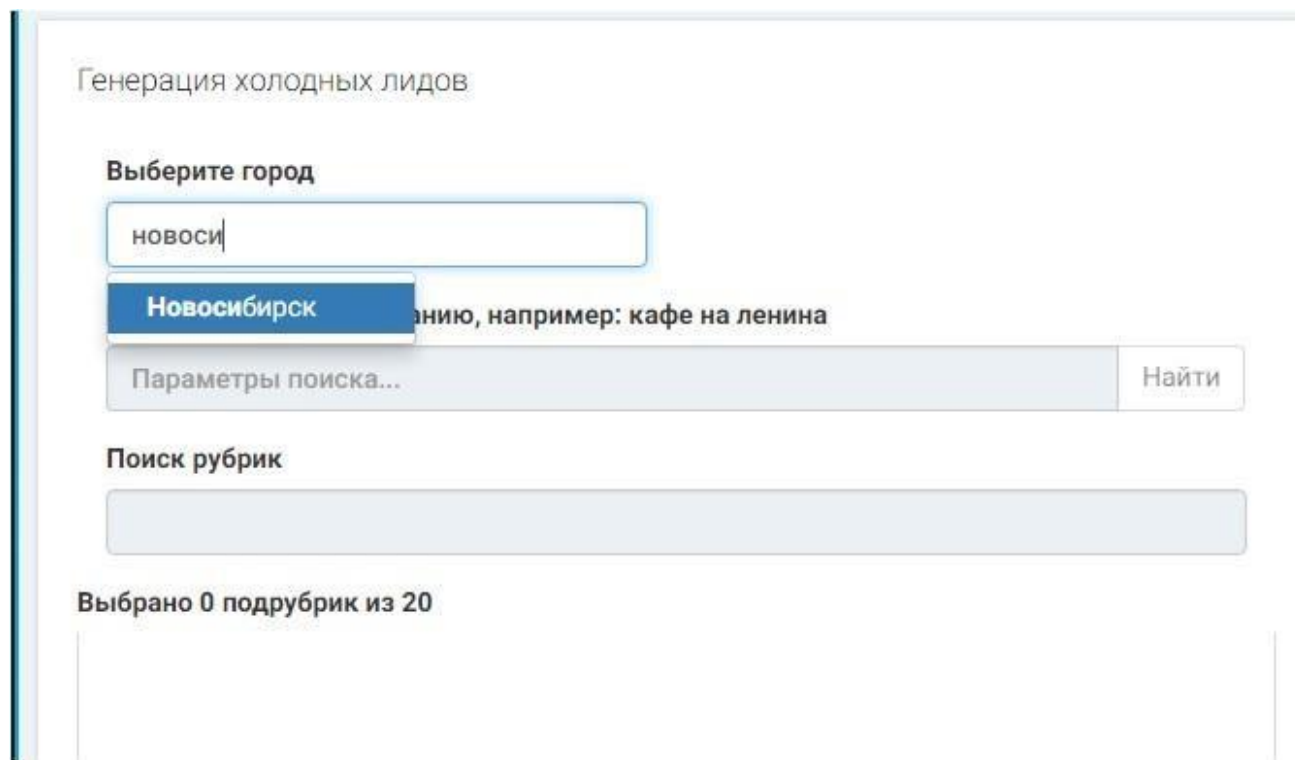

Генерация холодных лидов

Выберите город

новоси|

Новосибирск анию, например: кафе на ленина

Параметры поиска... Найти

Поиск рубрик

Выбрано 0 подрубрик из 20

Раздел состоит из следующих разделов:

Выберите город- Необходимо указать город, в котором планируется поиск организации.

Поиск филиала по названию-Позволяет искать организацию по названию

Поиск рубрик-Поиск по рубрикам

Генерация холодных лидов

Выберите город

Москва

Поиск филиала по названию, например: кафе на Ленина

хмельной карась

Найти

Поиск рубрик

Вы искали "хмельной карась" в Москве. Найдено фирм: 2

Стоимость загрузки результатов в систему составит: 2 * 3 руб. = 6 руб.

Название	Адрес
Хмельной карась, магазин	Ленина, 67а
Хмельной карась, магазин	Дзержинского, 2

После указания названия искомой организации, жмем кнопку найти.

В данном запросе 2ГИС, как мы видим, нашел всего 2 записи, а так же подсчитана общая стоимость загрузки.

Если что то не устраивает, или цель загрузки вдруг изменилась, достаточно просто сбросить

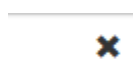

результат нажав на крестик

Если возникла необходимость вернуться к изначальной точке, например выбрать по рубрикам, достаточно нажать на кнопку «Назад», в левом нижнем углу.

Если результат загрузки устраивает, то достаточно нажать кнопку «Загрузить данные», в

Загрузить данные

правом нижнем углу

Мониторинг загрузок

Мониторинг загрузок - Карточка загрузки

Дата постановки загрузки в очередь 09.03.2017 11:25	Дата завершения загрузки 09.03.2017 11:25	Инициатор загрузки Админи	Статус загрузки Завершен
Условия запроса Вы искали "Хмельной карась" в Москве.			

Наименование филиала	Результат загрузки	Комментарий
Хмельной карась	Успешно загружен и импортирован в...	Импорт лидов: Лид: 17173, доп.Лид: ...
Хмельной карась	Успешно загружен и импортирован в...	Импорт лидов: Лид: 17173, доп.Лид: ...

В данной карточке представлены следующие элементы:

Дата постановки загрузки в очередь-Дата начала загрузки

Дата завершения загрузки-Дата и время окончания загрузки

Инициатор загрузки- Менеджер запустивший загрузку Статус загрузки-Завершен\завершен с ошибкой

Условие запроса-Комбинация условия по поиску загруженных организаций

Наименование филиала-Наименование компании

Результат загрузки- Успешно загружен и импортирован\Успешно загружен но не импортирован (дубль записи, которая уже была загружена в систему ранее)

Комментарий-Дополнительная информация по выгруженным лидам

Далее после того как лиды успешно выгружены, их можно найти в разделе «Холодные лиды»

Холодные лиды - Карточка лида

Название Хмельной карась//	Контрагент Хмельной карась	Контакт 	Ответственный Владимир   
Источник возникновения Импортирован ▾	Поставщик лида База 2ГИС  	Статус Холодный лид ▾	
Маркетинговая активность <input type="text"/> 	Юридическое название <input type="text"/>		
Рабочий телефон +7 (962) 925-88-85 	Эл. почта <input type="text"/> 	Мобильный телефон + () - - - - 	Сайт <input type="text"/>

Входящая...	Исходяща...	Активности	Адреса	Связь	Файлы	Дополнит...	Дополнит...
Отрасль <input type="text"/> ▾	Комментарий						
Факс <input type="text"/>	<p>Время внесения в БД 2ГИС: . Присутствует в рубриках: Магазины разливного пива. Запрос: Вы искали по рубрикам(1) в Москве.</p> <p>Дополнительные средства связи: Телефон - +79629258885, единый номер - пн-вс 11:00-23:00</p>						

В карточку подтянется автоматически:

- Название
- Контрагент
- Источник возникновения
- Поставщик лида
- Статус

А так же дополнительная информация отобразится, на вкладке «Дополнительно».

8. Нотификация

Настройка уведомлений

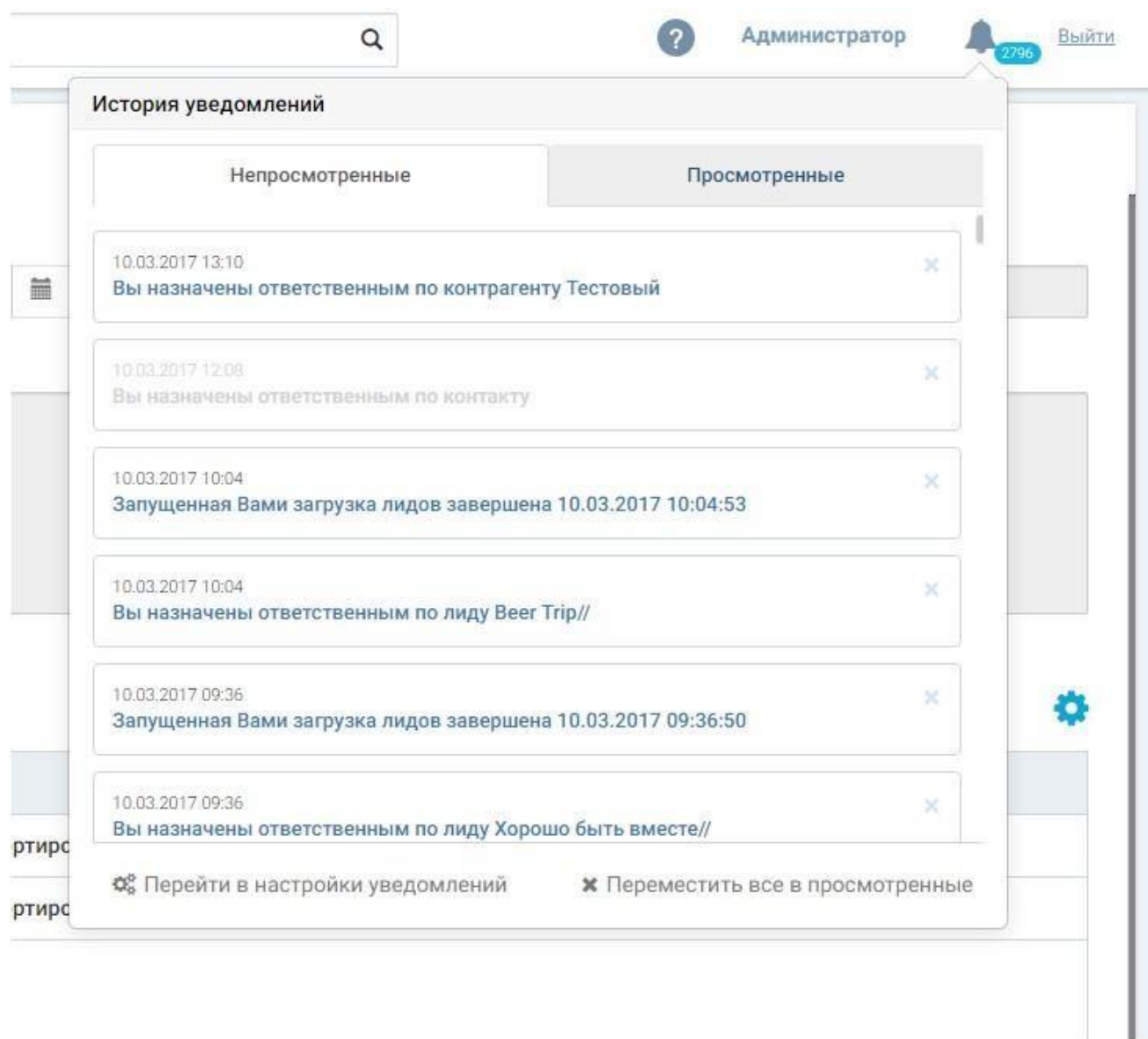

История уведомлений

Непрочитанные Прочитанные

10.03.2017 13:10
Вы назначены ответственным по контрагенту Тестовый

10.03.2017 12:08
Вы назначены ответственным по контакту

10.03.2017 10:04
Запущенная Вами загрузка лидов завершена 10.03.2017 10:04:53

10.03.2017 10:04
Вы назначены ответственным по лиду Beer Trip//

10.03.2017 09:36
Запущенная Вами загрузка лидов завершена 10.03.2017 09:36:50

10.03.2017 09:36
Вы назначены ответственным по лиду Хорошо быть вместе//

⚙️ Перейти в настройки уведомлений ✕ Переместить все в прочитанные

Для того что бы переместить все не просмотренные уведомления в просмотренные, необходимо нажать на «Переместить все в просмотренные».

Если нужно удалить какое-либо уведомление, достаточно нажать на крестик напротив записи.

Для настройки уведомлений нужно нажать на шестеренку «Перейти в настройки уведомлений»

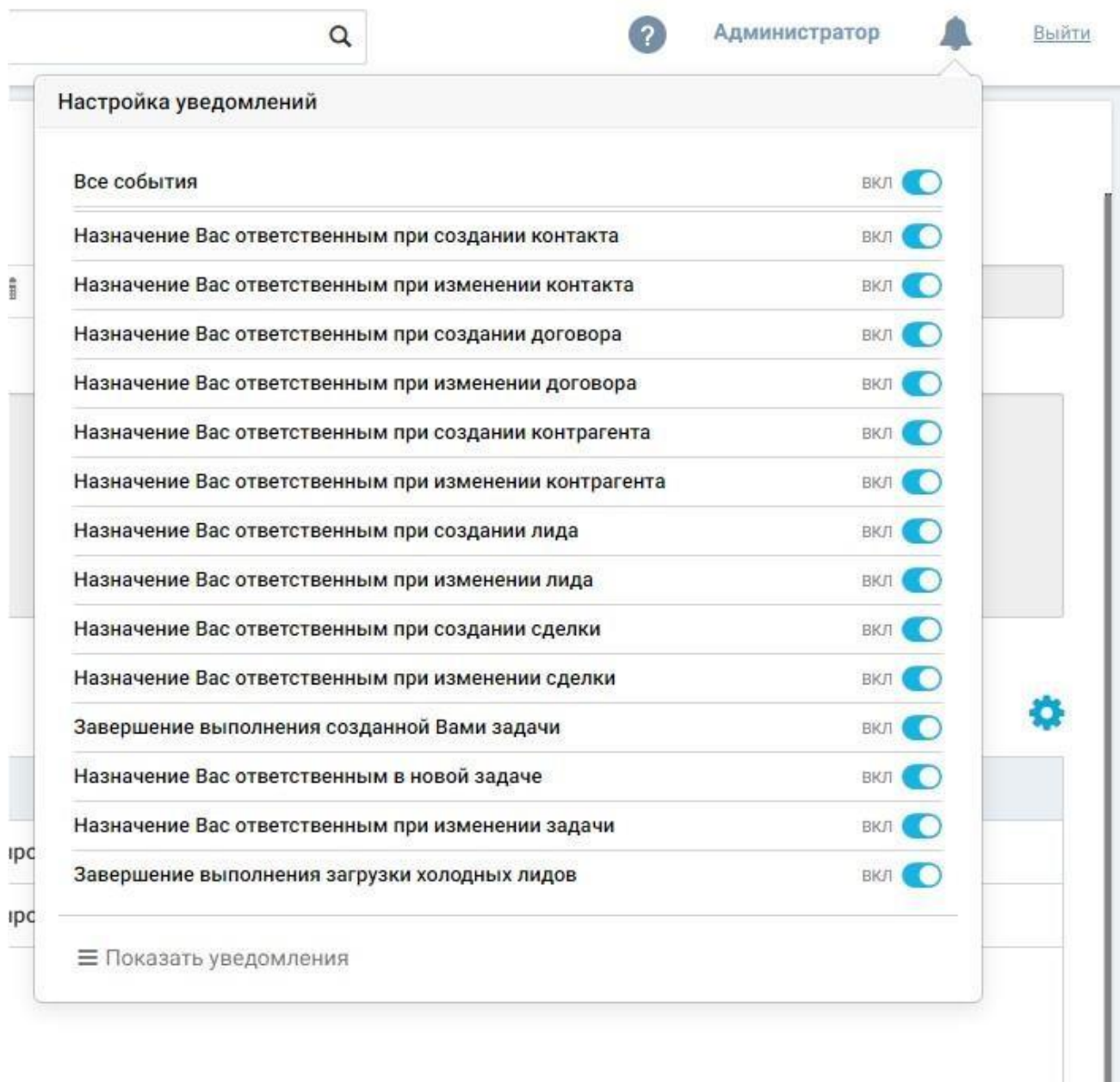

Можно выключить и включить уведомления как массово так и по одному.

Для массового включения\отключения нужно щелкнуть по чекбоксу напротив «Все события»

Для того что бы включить\отключить уведомление конкретного события, нужно убрать или поставить чекбокс напротив этого события.

9. Получение данных по контрагенту из внешних источников

Система позволяет получить из внешних систем более точные данные по названию и/или ИНН контрагента.

Для того что бы воспользоваться функционалом, он должен быть предварительно настроен администратором системы.

Сценарий использования:

1. Заходим в предварительно сохраненного контрагента у которого заполнены название и/илиИНН.
2. Нажимаем кнопку «Действия» и выбираем пункт «Получить данные по клиенту».

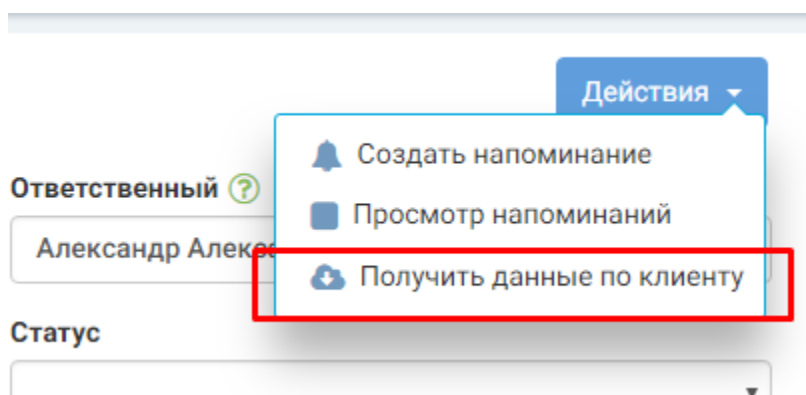

3. Система попытается получить данные по клиенту и отобразит следующее окно (по умолчанию поиск производится по ИНН, как наиболее точный поиск)
 - 3.1. В открывшемся окне вы можете сменить способ поиска в соответствующем пункте «Способ поиска»

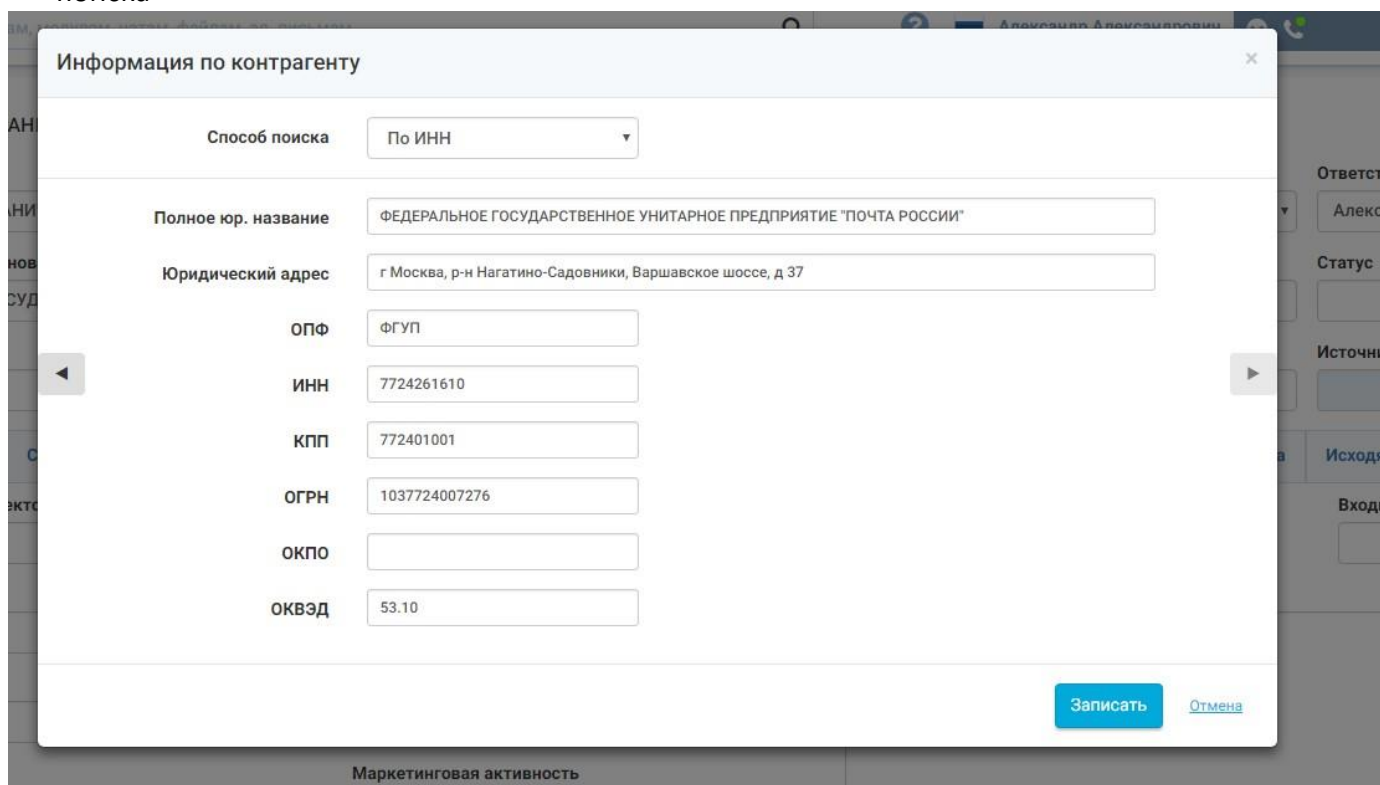

- 3.2. В случае если по время поиска не удалось найти данные система отразит соответствующее уведомление об ошибке. После чего Вы можете либо изменить условия поиска, либо уточнить данные.
4. Если было найдено несколько результатов по условиям поиска, то Вы можете ознакомиться со всеми результатами путем перелистывания между результатами соответствующими стрелками.

Информация по контрагенту ✕

Способ поиска По ИНН

Полное юр. название ФЕДЕРАЛЬНОЕ ГОСУДАРСТВЕННОЕ УНИТАРНОЕ ПРЕДПРИЯТИЕ "ПОЧТА РОССИИ"

Юридический адрес г Москва, р-н Нагатино-Садовники, Варшавское шоссе, д 37

◀

ОПФ ФГУП

ИНН 7724261610

КПП 772401001

ОГРН 1037724007276

ОКПО

ОКВЭД 53.10

▶

Записать
Отмена

5. Как только мы нашли интересующий результат нажимаем кнопку «Записать» и система разместит данные в запись контрагента и сохранит их в системе.

Карточка контрагента

ОБЩЕСТВО С ОГРАНИЧЕННОЙ...

Действия

Название ОБЩЕСТВО С ОГРАНИЧЕННОЙ ОТВЕТСТВЕННОСТЬЮ	Форма собственности ФГУП	Тип 	Ответственный ? Александр Александрович 🔍 📄 ✕
Юридическое наименование ЕННОЕ УНИТАРНОЕ ПРЕДПРИЯТИЕ "ПОЧТА РОССИИ"	Приоритет 	ИНН 7724261610	Статус
Телефон 	Email 	Сайт 	Источник возникновения

Дополнительно

Адреса

Задачи
Структура организации
Платежные реквизиты
Сделки
Договоры
Входящая почта
Исходящая почта
Файлы
Звонки

Генеральный директор

🔍

Отрасль

▼

ЛПР ?

🔍

Лид

🔍

Родительский контрагент ?

🔍

Специализация

▼

ЛВР ?

🔍

Маркетинговая активность

🔍

Роль

▼

Описание

Входит в холдинг ?

🔍

КПП
772401001

ОГРН
1037724007276

ОКВЭД
53.10

ОКПО

6. В случае если результат поиска нас не устроил, то отменяем путем нажатия кнопки «Отмена». В таком случае данные в системе останутся без изменений.

